EL DIARIO PALENTINO

Lunes, 30 de Mayo de 1994 — EL DIA DE PALENCIA — Núm. 16.390. Precio **90** pesetas

Fundado en 1881

DEPORTES

SEGUNDA B

Ruisánchez

Tejedor quiere a Jorge y a Martín Sáez para el Palencia, al que se ha ofrecido el ex-morado Ruisánchez

REGIONAL PREFERENTE

Se salvó el Osorno, pero descendió el Becerril

LIGA NACIONAL JUVENIL

El C.F. Palencia logró la permanencia

GIMNASIA RITMICA

Exitos palentinos en los campeonatos regionales

ATLETISMO

Seis palentinos obtuvieron títulos regionales en los campeonatos cadetes

29 medallas en los campeonatos regionales juniors disputados en Burgos

Cándido Alario, sexto en la carrera urbana de Reus sobre 8.500 metros

Tres personas heridas graves en Bilbao al explotar las bolsas que encontraron

ETA ya no respeta ni a la población civil

Bilbao (EFE).- Los dirigentes de los partidos políticos presentes en diferentes actos electorales coincidieron en adjudicar a ETA las explosiones producidas ayer en Muskiz y Bilbao y las vincularon a la campaña de las elecciones europeas, en tanto que HB las achacó a un "rebrote de la guerra sucia".

Tres personas, un hombre de 72 años, una mujer de 50 y su hija de 25, permanecen ingresados en el hospital de Cruces como consecuencia de las heridas producidas en los dos atentados.

El vicepresidente del Gobierno, Narcís Serra, afirmó tras conocer la noticia que "la democracia ganará" a la violencia de ETA.

Serra, quien participó en Barcelona en un mitín electoral del PSC, declaró a los periodistas que "ETA sólo sabe matar" y que "hace muchos años que no sabe lo que es el diálogo y la participación en democracia".

El gobernador civil de Vizcaya, Daniel Arranz, manifestó que los atentados de ayer pueden suponer una "nueva oleada de violencia indiscriminada por parte de ETA".

Arranz, quien mostró su apoyo a las personas heridas y a sus familiares, consideró que ETA, a quien adjudicó en principio la autoría de los artefactos, puede haber sustituído "la bomba personal por la bomba impersonal".

Resurrección Basarrate tendida en el suelo sin una mano.- (TELEFOTO EFE)

Por su parte, el secretario general de los socialistas vascos, Ramón Jáuregui, reclamó una "reacción democrática y una nueva convicción del país contra la violencia, porque lo de hoy es muy grave".

"Es la expresión de la sinrazón y de la locura, aunque después de ver las imágenes de ayer -dijo en referencia al mitin de HB en San Sebastián- de unos niños bajo un estrado que observan a unos encapuchados con un anagrama de ETA que queman banderas y preconizan la violencia y el terror, cualquier cosa puede ser posible en este mundo de locos".

Desde el PNV, su presidente, Xabier Arzalluz opinó que las explosiones "deben ser la manera con la que ETA pide el voto para HB".

Gregorio Ordóñez, portavoz del PP del País Vasco, aseguró que "HB ha terminado su mitin del sábado en el velódromo de Anoeta en Muskiz y Bilbao".

El portavoz del PP dijo que HB sólo sabe "apoyar las miserables acciones de ETA" y agregó que "de nuevo se ha jugado con la vida humana, como si de una lotería se tratara".

El presidente de Eusko Alkartasuna, Carlos Garaikoetxea, manifestó en un mitin celebrado en Vitoria que "el estrépito de las bombas no es el camino" para lograr la autodeterminación de Euskadi.

El contrapunto a estas declaraciones lo puso Herri Batasuna, que hizo pública una nota en la que consideró que las explosiones indican que "nos podemos encontrar, casi con toda seguridad, ante el rebrote en Euskal Herria de la guerra sucia".

(Página 16)

Berzin afianzó su liderato en un mal día del navarro

Falló Induráin en la crono del Giro de Italia

Induráin durante la crono de ayer.- (TELEFOTO EFE)

El español Miguel Induráin, declaró tras su actuación en la contrarreloj, correspondiente a la octava etapa del Giro de Italia, que no tuvo ningun problema mecánico, ni físico y que, simplemente, había tenido un mal día.

"En principio era una etapa buena para mí. Salí con mentalidad de hacerlo lo mejor posible, pero no he tenido mi día. Berzin ha marcado grandes diferencias. He tenido un mal día. No hubo ningún problema mecánico, ni físico, no encontraba el golpe de pedal", dijo el corredor navarro.

"Ahora Berzin intentará defenderse. Yo estaré atento a los ataques. Quedan aún muchos días y habrá días buenos y días malos. habrá de todo. Aún queda una crono muy dura y la alta montaña, en la que se puede recuperar tiempo, pero hay que tener fuerzas para ello", señaló.

(Página 29)

Exito de público en el certamen de moda a beneficio de Cruz Roja

Un momento del desfile.- (FOTO LUIS)

(Página 5)

M.C.D.2022

Una comunidad

JOSE LUIS GERRERO

La campaña del desencanto

Comenzó la campaña. Comenzó el turre. Los mensajes habrá que dirigirlos a través de los medios de comunicación, porque el mitin está en desuso y la gente, escamada, no acude al contacto directo con los candidatos. Ejemplo: importante capital castellana, acto electoral en la Casa de Cultura, que es un lugar recogidito para con pocos dar sensación de muchos y aparentar lleno en la foto de prensa. Ni por esas. El candidato entra en solitario por el pasillo central, siete ciudadanos a su derecha y tres a su izquierda , con una media de edad que ronda los sesenta años. A pocos metros el presidente provincial del partido, seguido de procuradores y diputados, jefe de prensa incluido.

El desencanto es tan grande que ya no llena ni Felipe González por más que se prepara a la corte de correligionarios. Nada va a tener que ver esta campaña electoral con la vivida hace un año en las generales del 6 de junio. La gente no está por la labor de escuchar a los políticos. Se siente engañada, frustrada, defraudada. Así se explica que políticos que lo han sido todo, desde ministros a eurodiputados, pasando por director general del Ente Público, se hallen solos cuando acuden al mitin a reclamar el voto de los ciudadanos.

Los partidos van a tener que agudizar el ingenio para que sus candidatos no se encuentren con los espacios electorales vacíos. Y la mejor solución va a ser llevar a los presuntos eurodiputados a los bares, que es donde hacemos la vida los españoles. Una ronda de vinos bien organizada, en la zona de moda, permite muchos más contactos con la gente que un mitin en la plaza de la localidad.

Se lo tengo dicho al presidente Lucas: si quieres que la gente te conozca -e incluso te reconozca- vente a desayunar conmigo a la churrería "El Castillo", donde se dan cita personas de toda edad y condición. En esos lugares es donde percibirán si eres conocido y apreciado. Hay que fiarse más de los lugareños en las tascas de los pueblos que de las encuestras de los institutos de opinión.

Claro que los políticos vuelven a dar el pego cuando aparecen a tomar un chato -hay algunos que sólo beben en campaña electoral y así acaba su hígado después de los quince o veinte días- con el aldeano justo un mes antes de las votaciones, con lo cual este acaba escamado y a la siguiente le espera con el voto cambiado.

Lo malo para el lugareño no es que el político sea un amigo de coyuntura. Lo duro para ese hombre o mujer es si algún día le surge un problema con la administración -la que sea, local, provincial, autonómica...-, y cuando acude al despacho de aquel que un día pasó por su barrio o por su pueblo para plantearle este o ese problema el político ya no se acuerda de nada.

Da gusto escuchar a los políticos en los actos electorales porque ahí lo resuelven todo: el ambulatorio, el centro para la tercera edad, el polideportivo, el instituto, todo lo que le pidas y más. Luego eso sí, una vez instalado en la poltrona aparecen las dificultades y el pago de la subvención puede demorarse tres, seis meses, un año, pasando la responsabilidad al interventor, el tesorero, el jefe de negociado, el de servicio... Todo un rosario de disculpas que agotan la paciencia ciudadana.

Pero no se preocupe usted. Si la administración pública no funciona -y no funciona- la reformaremos. Fue una de las grandes promesas del PSOE en las elecciones del 82, ¿se acuerdan?. Transcurridos doce años juzgue usted mismo. Claro que de las administraciones gobernadas por PP, CDS o IU podríamos decir lo mismo. Aquí todos los partidos van a poner en orden al funcionario para que atienda al ciudadano como un servidos suyo que es y no al revés. Es una de las promesas más socorridas en periodo electoral: "Pondremos la administración al servicio de los ciudadanos". Así el particular entiende que políticos y funcionarios estarán a su disposición. Luego comprobará que la realidad es muy distinta.

Ha comenzado la campaña del desecanto. No porque sea para elegir diputados al parlamento europeo, un foro que nos suena distante por más que sus decisiones nos afecten muy directamente. Ocurre que estas elecciones han cogido al pueblo muy bajo de ánimo por tanto asunto de corrupción. Los líderes deberán tomar buena nota de la respuesta ciudadana a sus convocatorias electorales. Una sugerencia para los estadísticos: sacar la media de asistencia a los mítines de esta campaña en los que no participen Felipe, Aznar o Anguita.

Farabundo Martí, un político salvadoreño

Los levantamientos campesinos en el Oeste de El Salvador durante la década de 1880 dieron origen a la formación de un numeroso proletariado en las minas y las plantaciones propiedad de compañías extranjeras creando un ambiente favorable a las huelgas.

Aparece una clase baja y media urbana, que aporta líderes como Farabundo Martí.

Farabundo Martí, aunque tenía sus raíces en el campo, se educó en una escuela secundaria de San Salvador, donde también empezó estudios universitarios.

Militante de los batallones rojos revolucionarios de México, alcanzó el grado de sargento.

En 1925 funda el partido socialista centroamericano en Guatemala.

Después milita durante tres años en la Federación regional de trabajadores de El Salvador, participando en acciones de armas.

En junio de 1928, Farabundo Martí se incorpora al Ejército Defensor de la Soberanía de Nicaragua de Augusto César Sandino y siendo el secretario de confianza de éste, alcanza el grado de coronel. Acompaña a Sandino en su viaje a México.

Por razones ideológicas abandona Nicaragua y de vuelta a El Salvador, inmerso en la crisis social por la caída de los precios del café, ocupa el cargo de representante del Socorro Rojo Internacional.

En 1932, ante el triunfo de los comunistas en las elecciones, el gobierno recurre al fraude y la represión mientras el partido comunista llama a las masas a la insurrección.

El nuevo gobierno convoca a elecciones de diputados y alcaldes. El Partido Comunista decide participar y obtiene éxitos espectaculares en el centro y occidente del país. Ante la inminencia del triunfo comunista, el gobierno ordena la suspensión de las elecciones a lo que los comunistas responden con una llamada a la insurrección como respuesta a la represión desatada en el campo.

La insurrección se desata con gran ímpetu.

Días antes de producirse el levantamiento, Farabundo Martí fué detenido. Sometido a juicio por un tribunal militar y condenado a muerte, fué ejecutado en 1932.

Desmembrados los cuadros de dirección, se produjo una gran ola represiva y el Salvador conoció la mayor matanza de su historia con decenas de miles de campesinos y trabajadores rurales muertos.

EL DIARIO PALENTINO

Fundado en 1881

Edita: "El Diario Palentino-El Día de Palencia, S.L."
Presidente editor: José Luis Alonso Almodóvar
Gerente: José Luis Alonso Cruz
Administrador: Gregorio Atienza Prieto

EL DIARIO PALENTINO

Director: Mariano-Valero Gutiérrez Carlón
Subdirector: Carlos Martín Santoyo
Redactor-jefe: Gonzalo Ortega Aragón

REDACCION:

Pedro-Miguel Barreda Marcos, Carmen Centeno San Martín, Jorge Cancho González, Sonia Arnuncio Perujo, José Benito Iglesias Pérez y Raúl Díez González.

Fotografía: Enrique Caña Tristán y María Luisa Caña Tristán

Jefe de talleres: Francisco del Campo
Fotocomposición: Laurencio Merino Quirce, Satur Laso Martínez, Carmelo Junquera Martín y Miguel Angel Salazar Jorge.
Maquinistas: José María Requena, Manuel Sánchez Gómez, Anastasio Rodríguez Esteban y Valentín Gallego García

Director comercial: Luis Monés Guadián
Jefe de publicidad: Antonia Sanz Casado

Redacción, Administración y Tallleres: Calle Mayor, 67. 34001. Apartado de Correos, 17. TELEFONOS: Redacción: 744822 y 740535. Administración: 740258. Anuncios y suscripciones: 740417. FAX: Redacción: 743360 y Administración: 740347. D.P.: P-2-1958

M.C.D.2022

SOLANA PALENTINA

Gonzalo ORTEGA ARAGON

Cuatro en uno

TAMBIEN mayo nos ofreció las cuatro estaciones en un mes. Que ya recuerda el refrán que ándate a mayos y verás desengaños. Y si mayo sopla, cuando se va el sol, enciende la hoguera y humaza la flor.

Días fríos y sobre todo madrugadas heladas tuvimos en mayo. Que yo no sé si ensancharon el silo, pero nos hicieron poner cara de invierno, retomar la manta y acordarnos de la vieja aquella que en este mes quemó el escaño para calentarse.

Tuvimos abundantes aguas, todas seguiditas, como en un otoño cabal de puercas vendimias y gordos borregos. Y no sabemos si esas aguas serán de verdad pan para todo el año, pero nos pusieron las calles venecianas, los caminos torrenteros y el barrotillo de salpique. Que ya no es que agua de mayo vale un caballo, es que a caballo nos veíamos todos para poder andar, todo el rato a saltillos, aquí me mojo y aquí el paraguas pero al revés.

También mayo resultó florido y hermoso en algunas jornadas. Temperaturas placenteras, mayo todo espigado, verdor a raudales. Una explosión de primavera, que mayo bien entrado, un jardín en cada prado.

Y para rematar el ciclo, hete aquí este calor veraniego, que si es verdad que buen tiempo a fin de mayo asegura todo el año, éste va a ser gorda. A no ser que este ferragosto anticipado llegue a la chamusquina, que todo podría ser en el revoltijo meteorológico.

Cumplido, pues, el mes, cumplidas las cuatro estaciones, para todos los gustos y todos los disgustos, esperemos un junio en su sitio, final de primavera en esperanza y principio del verano a mano llena. Que ya está bien de estar todo el rato mirando de reojo al calendario y al cielo y que no hay manera de que se ajusten.

Porque con este revolutum temporero, lo que menos es que tengas que tener a mano trajecillos de cuatro tiempos y entretiempo. Lo peor es que no sabes si salir al campo o encender la estufa. Si ir a buscar nidos o a romper los hielos del río. Si preparar la hoguera de San Juan o preparar el Nacimiento. Si comprar turrón o refrescos. Si sacar billete para la playa o para la nieve.

Pero, si les sirve de consuelo, lo de que en este mes hayamos tenido un calendario de picadillo es muy tradicional. Y lo recordarán documentalmente a poco que echen un vistado al refranero. Que habla del mayo frío que ensancha el silo; del calor de mayo, valor del año; del agua de mayo, el bien deseado; del mayo húmedo y fresco, que llena el granero; del mayo pardo, año harto; del mayo ventoso, año hermoso; y del mayo que tiene las siete llaves del año.

Eso de las siete llaves debe ser cierto. Porque con cada una puede abrir una puerta por las mañana y ahí va, un día de fu y otro de fa.

Desde la Calle Mayor

Cuarteles

Carlos M. SANTOYO

*A lo mejor los escándalos protagonizados por el impresentable de **Luis Roldán**, ex-director general de la **Guardia Civil** "presunto" autor de delitos de tráfico de influencias, apropiación indebida, malversación, cohecho y fraude fiscal, entre otros, han venido bien. Y no se preocupe usted por la salud del que suscribe, amigo lector, pues no me he vuelto loco ni nada por el estilo, sino que he recordado un rumor que surgía el pasado verano y he llegado a la conclusión de que no todo lo que rodea a este particular **"lute"** nacido entre la denominada* "gente guapa" *es negativo.*

*¿A qué nos estamos refiriendo? Muy sencillo: hace varios meses informábamos de ese **Plan de Reorganización Territorial 1994 de la Dirección General de la Guardia Civil** por el cual se iban a cerrar en el presente año nada menos que 280 cuarteles en todo el territorio nacional argumentándose para ello razones de tipo económico debido al alto costo del mantenimiento de esos centros. Apuntando esos comentarios que podrían figurar entre ellos cuatro palentinos: los de **Cevico Navero**, **Antigüedad**, **Palenzuela** y **Meneses de Campos**.*

*¿Qué relación guarda con el protagonista de las últimas portadas de **Interviú** merced a sus orgías? ¡Casi nada! Imagínense que en pleno follón le da al gobierno socialista, el mismo que nombró al sinvergüenza de **Roldán** sin investigar siquiera las falsas titulaciones académicas por él aportadas, por cargarse esos casi trescientos cuarteles cuando su ex-director general se forraba gracias a su puesto. Y mucho menos con este **Benemérito** Cuerpo celebrando actualmente el ciento cincuenta aniversario de su fundación.*

*La sociedad española esta súper-agradecida a la labor desarrollada desde siempre por la **Guardia Civil**. Y es evidente que a las localidades presuntamente implicadas en el adiós a sus cuarteles no les haría gracia que se confirmase ese anuncio dado que estos hombres se han convertido en sus particulares angeles de la guarda en una época en la que los chorizos y los mangantes se prodigan por tierra, mar y aire.*

*No sabemos si el "receso" desde que se rumorease allá por el mes de agosto de 1993 la presumible desaparición de 280 cuarteles en **España**, cuatro de ellos en la provincia de **Palencia**, se deberá a la efemérides del nacimiento de la **Guardia Civil**, al período electoral o simplemente a que en las altas esferas se ha tenido en cuenta lo que sus componentes significan para la ciudadanía, aunque mucho nos tememos que el principal freno a la más que probable reducción de sus efectivos no es otro que **Luis Roldán**, al que ya se le dedican canciones y coplas como a todo bandolero.*

*Si fuera así, por fin habríamos encontrado algo positivo en toda su triste historia... aunque todo parece indicar que cuando las aguas vuelvan paulatinamente a su cauce ese **Plan de Reorganización** cabalgará de nuevo. Como lo de **RENFE** y los apeaderos.*

Un dinero bien gastado

Por Luis NADALES

(Periodista. Experto en temas internacionales)

Salvo que toda la obra se convierta al final en un fracaso, por razones económicas, por grandes averías o por un ataque terrorista, el túnel bajo el Canal de la Mancha constituye uno de los grandes acontecimientos de este siglo. En cierta forma y por gracia de dicho túnel, Inglaterra ha dejado de ser una isla, y ya no será posible que un periódico británico titule a toda página "El continente, aislado", cuando una gran tormenta impedía la comunicación de Europa con la isla. Se ha dicho siempre que la insularidad es la base del carácter de los ingleses. Una insularidad que bélicamente hablando no pudieron destruir ni Napoleón ni Hitler. En cambio pudo hacerlo siglos antes un Guillermo el Conquistador, con armas mucho más simples.

La distancia de costa a costa es de sólo 37 kilómetros, pero como el túnel ha tenido que seguir las diversas condiciones del suelo, su longitud total ha sido de 50 kilómetros. Y es la obra más audaz hecha por el hombre incluyendo los canales de Panamá y de Suez, y desde luego a cualquiera de los grandes puentes que en el mundo existen.

El coste total de esta obra podría servir para nosotros, españoles, de muy seria meditación sobre nuestros actos y nuestra política.

El túnel bajo el Canal de la Mancha se proyectó con un coste total de un billón de pesetas, pero ha costado finalmente dos billones, o sea unos 10.000 millones de libras esterlinas. ¿Cuánto hemos gastado nosotros en los Juegos de Barcelona y en la Feria de Sevilla? Pues lo mismo, aunque la cifra exacta de nuestro admirable despilfarro aún hoy nos sea desconocida. Con su equivalente los ingleses y franceses han hecho el túnel bajo el Canal de la Mancha, y no se sí con una cantidad parecida sería posible construir un túnel bajo el Estrecho de Gibraltar, que uniese Africa con Europa. Lo que según se dice es el gran sueño de Hassan II.

Los críticos dicen que el tránsito bajo el túnel de la Mancha será difícil; que los usuarios tendrán que pasar –como en los aeropuertos– bajo un arco de seguridad, lo cual lleva tiempo; que las aglomeraciones serán continuas, y que con buen tiempo hacer el viaje en barco es más agradable y bonito. Digan cuanto quieran, pero la gran obra está hecha y sus autores –ingenieros y arquitectos aparte– se llaman Isabel II, Mitterrand y Margareth Thatcher. De los políticos y gobernantes quedan sus obras. Lo malo es cuando sólo quedan sus escándalos, y les busca la Interpol por el ancho mundo.

Francia e Inglaterra han sabido realizar una obra magna. Nosotros, desde El Escorial acá, ¿qué obra hemos realizado? Se nos ha ido, en festejos, lo que otros invierten en obras propias del genio humano. Eso es el verdadero progresismo, y lo demás son palabras vanas.

M.C.D.2022

Africa; vista del revés

Por José Ramón ALONSO

(Periodista-Historiador)

Tal parece como si las elecciones en la Unión Surafricana, que de verdadera Unión tenía poquísimo, y la elección del líder negro Mandela, hubieran renovado el interés por lo que un día fué llamado «el continente negro». La descolonización ese concepto que surge después de la última Guerra Mundial, y que se impone en menos de dos décadas, han dado como resultado un damero africano con 56 Estados independientes. Estados y naciones, porque las naciones -con su lengua, tradiciones y hasta religión- serían varios cientos. Y con un trazado de fronteras que se remonta nada menos que al Tratado de Berlín de 1885.

Europa sufre un auténtico ataque de masoquismo ya que parece como si el hombre blanco fuera el autor de todos los males de Africa, de sus dictaduras, de sus matanzas, de la esclavitud, de los genocidios... Pero ni la esclavitud ha sido causa de los males actuales, del Africa, ni de esa esclavitud se tenía en el pasado el mismo concepto que hoy en día. Aquellas grandes civilizaciones griega y romana fueron esclavistas, y en el mundo europeo la esclavitud sólo fue desapareciendo con el cristianismo. Al comenzar este siglo la esclavitud aún existía en toda Africa, y desapareció precisamente por la acción del colonialismo, que por otra parte es algo que todos los pueblos han conocido.

Nosotros fuimos colonizados por Roma, y antes por griegos y fenicios.

La lengua que hablamos viene del latín mezclado con la lengua germánica de los invasores bárbaros y con el árabe. Norteamérica fue una colonia inglesa, y fueron conceptos legales ingleses los que motivaron su independencia. Lo mismo puede decirse de Iberoamérica. Sin un colonialismo previo, eso que tópicamente llamamos civilización moderna no existiría.

Por tanto, es inútil y en ocasiones -¿porqué no decirlo?- altamentee estúpido, achacar a la colonización los males de Africa. Por el contrario, aquella colonización, con sus trazados de fronteras, es la autora de Africa de nuestros días. ¿Que hubo que luchar contra los pueblos colonizados? Así fué como Alejandro helenizó a todo el Asia menor, Roma a los pueblos auropeos desde la Bética hasta Escocia, los ingleses a Norteamérica, y los españoles y portugueses a más de veinte naciones libres de hoy día. ¿Que se impuso una civilización a quienes acaso no la querían? Así hicieron los ingleses en la India, que con sus 700 millones de habitantes es hoy la mayor democracia del planeta Tierra.

Abandonemos esa crisis de masoquismo y autoflagelación que se reflejan en muchos escritos. Es Europa la que, desde el siglo XV acá, ha llevado la civilización y la libertad al mundo. Las matanzas entre africanos sólo revelan una cosa: que la descolonización se hizo antes de tiempo. Las trágicas consecuencias -Ruanda, Urundi, Sudán, Somalia, Liberia- se están descubriendo en estos días.

(Iberia Press)

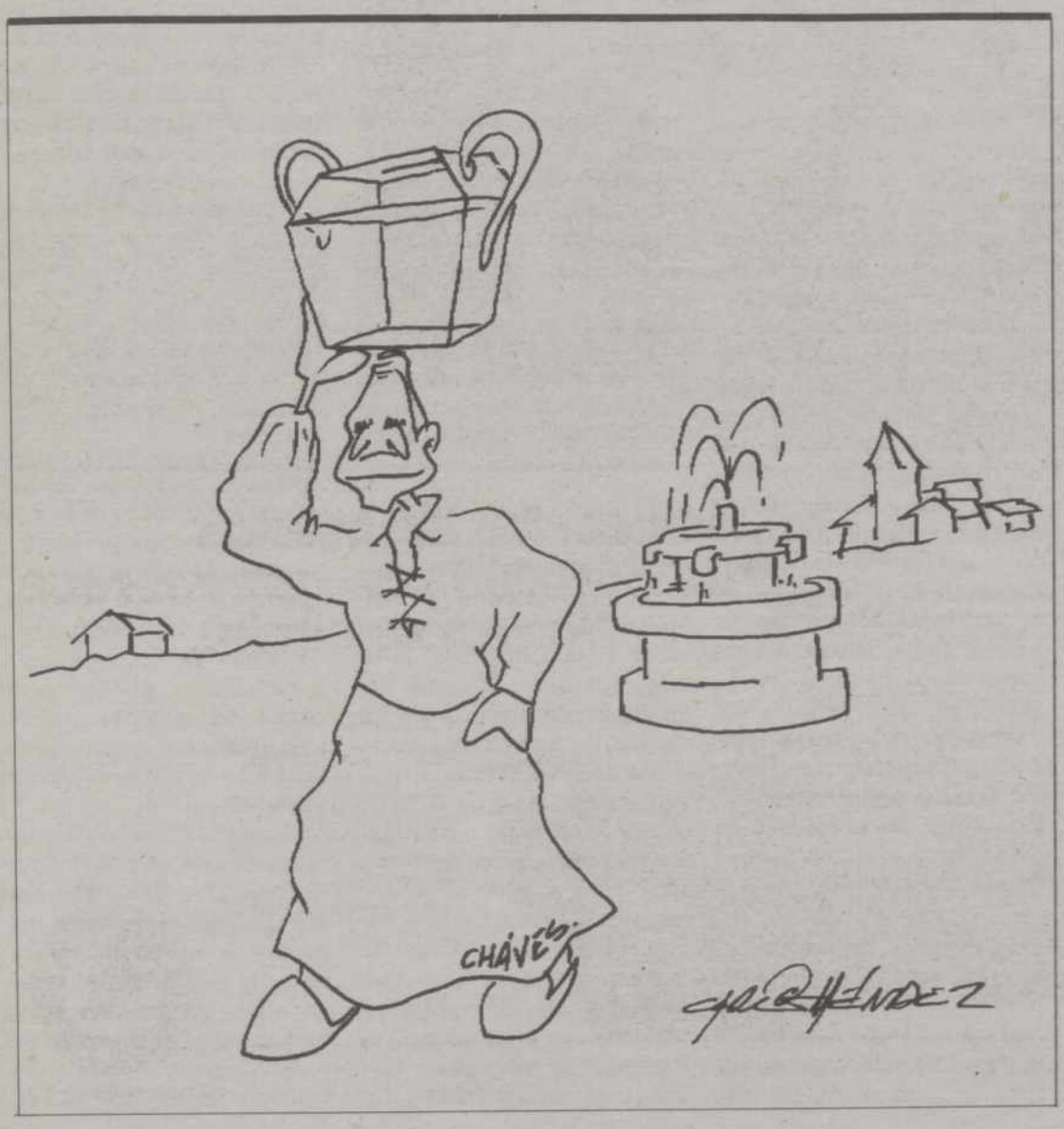

Las manías de tacto

Por Marco ALMAZAN

El que no haya tenido nunca alguna manía, que levante el dedo. Ya sabemos que las manias son sintomáticas, que son una especie de antesala de la locura si no se lucha contra ellas, pero al margen de la posible degeneración patológica, las manias muchas veces son causa de insospechados problemas.

Claro que hay manias y manias. La mayor parte son inocentonas, como la de tener las ventanas abiertas (o cerradas), o la de limpiar ceniceros apenas alguien deposita en ellos la más mínima cantidad de caniza, esta última muy frecuente entre las amas de casa que no fuman. Otras, en cambio, pueden ser peligrosas, como la de encender cerillas constantemente o la de sacudir el polvo de la retaguardia a señoras ajenas. Sin embargo, creo que las manias más frecuentes son las que podriamos llamar de tacto. O táctiles, para ser pedantes.

Consisten estas en la necesidad imperiosa de tocar, generalmente con las manos, cualquier objeto o persona repetidas veces. Imagino que todos ustedes, estimables lectores, habrán tenido que soportar al interlocutor que no cesa de darle a uno palmaditas en el brazo o en la rodilla, o de palparle la solapa como si estuviese investigando la calidad de la tela. Y supongo que todas ustedes, guapas lectoras, habran tenido que dar alguna vez un par de manotazos por el mismo motivo, a pesar de su refinada educación y del hecho de que no usan solapas.

La manía de tacto no siempre va dirigida a otras personas. En el caso de los varones, una muy frecuente es la de tocarse el nudo de la propia corbata, unas veces para aflojarlo y las más para apretarlo. Hay artistas en el ramo que primero se lo aflojan, luego lo aprietan, estiran el cuello como tortugas, mueven la cabeza de un lado a otro repetidamente, como si estuvieran negando algo, y después vuelven a palparse el nudo de la prenda.

Si solo fuera una vez de cuando en cuando, pasaria. Pero si el proceso se repite incesantemente, acaba uno, el interlocutor, por ejecutar los mismos movimientos. O bien le aprieta definitivamente el nudo de la corbata al maniatico, como en el caso de mi primo Diodoro, que purga larga condena en la cárcel por tal motivo.

Hay señoras que tienen la manía de pasar un dedo por mesas, brazos de sillas y repisas en cassas ajenas. Esta obsesión solivianta a la dueña de la casa en cuestión, que cree ver en la maniobra una crítica velada -o descarada- al estado de limpieza de su mobiliario. Mi tía doña Onésima (y perdonen ustedes que cite una vez más a mis allegados, pero es que en la familia abundan los maniáticos y los contramaniáticos) mi tía doña Onésima, repito, perdió tres dedos de la mano derecha por tan nefasta costumbre, ya que en otras tantas casas que visitaba embadurnaron con ácido sulfúrico la superficie de los muebles o colocaron ratoneras en sitios estratégicos.

Otra manía de tacto muy generalizada es la de tocar todo aquello que está recién pintado, especialmente si hay un letrero de por medio que advierta: «Cuidado con la pintura» o «Pintura fresca». Hay ciudadanos que sencillamente no resisten la tentación de colocar un dedo sobre el banco en el parque, la puerta de un garaje o la verja de un jardín que ostenta tal aviso. Después, cuando han comprobado en epidermis propia que la pintura efectivamente aún esta fresca, se desatan en denuestos contra el Ayuntamiento o el propietario del inmueble por haberles hecho que se mancharan el dedo.

Peores riesgos corren aquellos que son adictos no a pasar, sino a introducir el índice en cualquier agujero con el que topan en su camino. A veces estos orificios en las paredes, los postes o los árboles son guarida de insectos o reodores, que protestan contra el allanamiento de su morada picando o mordiendo el dedo intruso. En algunas ocasiones, por un explicable fenómeno de hinchazoñ inmediatamente, o por simple psicosis, los hurgadores ya no pueden sacar el dedo, y entonces hay que recurrir a los servicios de los bomberos, de un albañil o, en casos de emergencia, de un médico cirujano especializado en cercenar extremidades tumefactas. Cuando el agujero en la pared contiene cables de la luz, que sólo esperan la colocación del enchufe correspondiente, los resultados también suelen ser espectaculares.

Y por último, citemos a los maniáticos de tacto automovilístico, es decir, a los que compulsivamente tienen que dar un manotazo o pasar a tamborilear con los dedos sobre la superficie brillante de un automóvil, especialmente si acaban de lavarlo o de pulirlo. Mi coche parece tener una especie de imán, que atrae a todos los «tentones» en un radio de dosientos metros. En cierta ocasión, cuando acababa de comprarlo, pare ante un «alto» y cruzo frente a mi vehículo una chica de nobles proporciones. Ella ejecutó una mazurca de Chopin con los dedos desde el faro derecho hasta el izquierdo.

-¿Por que lo toca?- le pregunte, con la esperanza de que me diera luz verde para hacer lo propio con ella.

-Por viejo- me contestó haciendo un guiño.

-¡Pero si es un último modelo!- exclamé.

-No me refiero al coche -me sacó la lengua-, sino a usted, abuelito.

(Iberia Press)

M.C.D.2022

24 jóvenes modelos participaron en el desfile del Certamen Provincial de Moda celebrado la noche del sábado en el Frontón Municipal de Deportes. Más de treinta niños (debajo) colaboraron también en el acto.- (Fotos LUIS)

Exhibiciones deportivas y de rescate complementaron el desfile de modelos

Exito de público en el Certamen Provincial de Moda a beneficio de Cruz Roja Palencia

REDACCION

Numeroso público se congregó en la noche del sábado en el frontón municipal para ver el desfile de moda organizado a beneficio de Cruz Roja y en el que participaron varios establecimientos comerciales de la ciudad. Un simulacro de rescate de montaña fue uno de los mayores atractivos de la fiesta.

A raíz de la iniciativa planteada en su día por la Asamblea Provincial de Cruz Roja Palencia y con el patrocinio de Caja Salamanca y Soria, además de la colaboración especial del Ayuntamiento de Palencia, se vieron cumplidos los objetivos que la primera institución benéfica palentina diseñó con el apoyo del Certamen Benéfico Provincial de Moda.

DESFILE

Con una buena organización y la profesionalidad de todos los modelos, el numeroso público palentino que ayer acudió al Frontón Municipal tuvo la ocasión de ver la moda que los primeros establecimientos de nuestra ciudad tienen seleccionada para la actual temporada.

Esto unido a las nuevas tendencias en peluquería, hizo que la noche fuera calificada de "extraordinaria" por la mayoría del público.

Veinticuatro chicas, doce chicos y una treintena de niños hicieron las delicias del público que con continuos aplausos animaron el ambiente de color, luz y sonido que se respiraba en la cancha del Frontón Municipal.

AUTORIDADES

Al certamen asistieron el diputado provincial Angel Miguel Prieto en representación de la Diputación, la directora del INEM María Teresa Roca Roca, el director regional de Caja Salamanca y Soria, Bernardino Martín, y el presidente de la asamblea provincial de Cruz Roja, Germán de Hoyos.

En el ecuador del acto que contó con quince pases, tuvo lugar la actuación de Cruz Roja Junventud y UVSE que ofrecieron una exhibición de rescate coordinada por Angel García Ramos y Luis José López Delgado. El Club de fútbol Herrera hizo también una exhición deportiva.

Paralelamente, la dirección del acto corrió a cargo de Almudena Asensio Marín, Javier Fernández Cartujo y Dalmacio Alonso González. Yolanda Alvarez y Juan Carlos Ramos se encargaron de la direccción artística y del protocolo.

El único coche de menos de 800.000 pts. que merece llamarse coche.

Skoda Favorit INJECTION
Desde **799.000** pts.*

* PVP recomendado, transporte, impuestos, descuento promocional y subvención gubernamental incluidos.

Grupo Volkswagen

Concesionario Oficial: COMERCIAL AUTO NORTE PALENCIA. *Pol. Ind. c/ Córdoba, Par. 25. Palencia. Tel.: 72 57 39.*

M.C.D.2022

Competiciones deportivas, culturales y exposiciones animaron las jornadas

El Seminario Menor Diocesano celebró sus fiestas Rectorales durante el fin de semana

Abilio ANTOLIN

Cuando mayo comienza a mostrar la hoja roja de sus días y ya en el horizonte académico se insinúa el amanecer de las bien amadas vacaciones, el Seminario Menor de Palencia ha celebrado las fiestas, tradicionalmente conocidas como "Rectorales"

Durante los días 27, 28 y 29 los ciento treinta alumnos que cursan desde sexto de EGB hasta tercero de BUP, desdibujando las señas de parentesco obligatorio con los libros, han sacado a escena la imaginación, la habilidad física, la intuición artística y las reservas culturales con toda la solemnidad y relajación que a estas realidades proporciona la atmósfera del juego.

Sobre las extensas instalaciones deportivas que abrazan la arquitectura del Seminario, los diversos cursos han ido dejando, entre sudores y aplausos, lo mejor de sus potencialidades físicas. Bajo la cómplice mirada de un sol veraniego han ido midiendo su dominio del balón en las modalidades de fútbol, futbito, basket,... y luchando contra la distancia desde diversas claves: la velocidad, la resistencia, el salto de longitud y de altura, carrera de relevos,....

Pero no sólo hemos asistido a la elocuente ley del músculo sino que también han entrado en juego todos los recursos mentales que son convocados por los variopintos estímulos que animan una gymkana recreativa o por las esquivas respuestas que completan las pruebas culturales.

Alumnos del Seminario Menor durante la jornada festiva de aye. Debajo , el momento de la entrega de trofeos.- (Fotos LUIS)

CARTELES

Unido a todo esto y poniendo un matiz de elegancia y de sensibilidad la galería principal, tocada de una claridad acogedora, se ha convertido en una confortable percha donde los alumnos de sexto, séptimo y octavo han expuesto una colección de carteles que son clara prueba de sus intuiciones plásticas y figurativas: combinando el embrujo del color y la siempre sorprendente perspectiva que nace del ejercicio de la tijera, han sabido plasmar una rúbrica de creatividad.

En pocas palabras podemos decir que este broche lúdico y artístico es un digno exponente de la tarea educativa que da alma a este centro académico y vocacional que en la carretera de León tiene las puertas abiertas a todas las familias que lo deseen.

Así se recordaba y celebraba en la Eucaristía del domingo presidida por el vicario pastoral. Este día que es el vértice de las fiestas se ha vivido como un remate de solemnidad y como un punto de arranque en el siempre nuevo desafío que es educar.

En Torquemada

Muerto un ciudadano belga al volcar el camión que conducía

REDACCION

El ciudadano belga Dennis Hommer E. De Heyter, de 48 años, murió a las 23,10 horas del sábado al salirse de la calzada el camión que conducía después de chocar contra un turismo.

El accidente se produjo en el kilómetro 68,3000 de la carretera N-620, en el término municipal de Torquemada.

El camión, matrícula EYU-953, chocó lateralmente contra el turismo BU-1276-F, conducido por José Antonio Gómez Martín, de 28 años, quien resultó ileso.

REGISTRO CIVIL

Nacimientos: Jesús LLorente Fernández, Edgar Fernández Rebollar, Fidela García Barcenilla, María Muslares Alonso, Octaviano Vaquero Martín, Petra Urbón Lozano, Juan Nieto y Rivas, María Sarabia Cabero, Mar Alonso García, Miguel Alonso Manrique, Mario Gutiérrez González, Alberto Romano Sahagún.

Matrimonios: Angel Vidal Gutiérrez y Carlón con María Cristina Alvárez Aguado, Eduardo Rodríguez Movellán con Esther Ayuela Díez, José Amado Seco Muñoz con María Soledad García García, José Javier Herrezuelo Soto con María Teresa Torres Malanda, José Manuel Espinosa Puertas con Catalina Cruz Hermosa Bodero, Vicente Gutiérrez Lerones con Elvira Barreda Moreno.

Defunciones: Victor Andrés Cuadrado, Dionisio García Alcalde, Maura Monge Peinador, Josefa del Tio Puertas, Donaciano Calzada Ruipérez, Luis Angel Castrillo López.

Suscribase a:

EL DIARIO PALENTINO

Anuncios y suscripciones:
☎ 74 04 17

MAYOR, 67

COBRO DE MOROSOS

- Recuperamos sus deudas a nivel nacional.
- Seriedad y eficacia
- Profesionales
- Apoyo jurídico

STAYFER'S
Tfnos. 94 - 4104391
94 - 4102350

IBERDROLA

DELEGACION PROVINCIAL DE VALLADOLID

AVISO

A partir del día 1 (uno) de junio, el horario oficial de verano de despacho al cliente en las oficinas de esta Sociedad, será de lunes a viernes:

MAÑANAS: de 8,30 a 13 horas

Hoy FELICITAMOS a...

José Iván del Olmo Alonso,
cumple 8 años y estudia en el Colegio "Blas Sierra".

Para salir en esta sección deberán enviar la fotografía, fecha de nacimiento y colegio en el que estudia, si tiene edad escolar, junto con el teléfono y los datos completos o fotocopia del DNI de la persona que realiza la felicitación, -anote el número de suscriptor en caso de serlo- a "El Diario Palentino" calle Mayor, 67, C.P. 34001, Palencia. NOTA: Las fotografías se seleccionarán por riguroso orden de llegada a nuestro periódico.

M.C.D.2022

El 12 de junio en Canarias

Veinticuatro palentinos participarán en la Asamblea de la FECIT

REDACCION

La LIX Asamblea Anual de la Federación Nacional de los Centros de Iniciativas y Organizaciones de Promoción Turística (FECIT) se celebrará este año en Las Palmas de Gran Canaria los días 12 al 19 de este mismo mes.

La mayor parte de las autonomías estarán representadas, a través de los Centros de Iniciativas Turísticas, en este congreso. 400 asambleístas, entre estos 24 palentinos pertenecientes a los CITs de Palencia, Frómista, Alar, Aguilar de Campoo y Cervera de Pisuerga, seguirán el curso de las ponencias y comunicaciones elaboradas que serán debatidas los días de la Asamblea.

Los actos comenzarán el domingo 12 de junio por la tarde con la recepción de los asambleístas y la entrega de la documentación correspondiente, incluida la programación de trabajo para las reuniones.

El lunes 13 se abrirá oficialmente la LIX asamblea nacional. Comenzará con una misa canaria en el Templo Ecuménico de Maspalomas. A las 10,30 se hará la solemne inauguración de las jornadas en la Casa de Cultura de San Fernando, con asistencia de las primeras autoridades locales. Terminado el acto, los asambleístas girarán su visita hacia el "Oasis Tropical" de Palmita Park donde se podrá, en una extesión de 200.000 metros cuadrados, admirar aves, flora y fauna de todo el mundo.

En el transcurso del almuerzo de apertura de la Asamblea, en el hotel Gloria Palace, hará uso de la palabra el presidente del Patronato Insular de Turismo, invitando a continuación del almuerzo a la plantación de palmeras de los CITs presentes en los terrenos designados por el Ayuntamiento de San Bartolomé de Tirajana, que llevará el nombre del Palmeral de los CITs de España 1994.

A las 17,00 horas comenzará la primera sesión de trabajo. En ella se darán las directrices que se seguirán durante los días de la asamblea por parte de la Secretaría General de la FECIT para el estudio y desarrollo de las diversas ponencias, comunicaciones y trabajos recibidos sobre el turismo español.

PONENCIAS

Las ponencias y comunicaciones presentadas por los CITs estudiarán la situación actual de los centros, la utilización integral de los locales de la oficina de la Federación en Madrid, la posible modificación de los Estatutos de la Federación respecto a la posición de la misma en relación con las agrupaciones regionales de Centros de Iniciativas, adecuándolos a la actual situación político administrativa de España y la discusión y conclusiones de las ponencias aportadas por distintos CITs que integran la Federación Nacional.

Los CITs de Palencia y Alar del Rey tienen sendos comunicados para ser debatidos en la Asamblea de las Palamas de Gran Canaria. El CIT de Palencia retomará el presentado en la última asamblea de Salamanca sobre el turismo rural en Castilla y León en general y, en particular en la Provincia de Palencia, diseñando una política de infraestructura y de técnicos formados en esta modalidad de turismo.

Asamblea de la FECIT de 1993. Pedro Sáiz Alonso (derecha), representante del CIT de Palencia

Visita por las islas

Los directivos del CIT de las Palmas de Gran Canaria han preparado para los siete días visitas turísticas a la costa de Mogán, complejo turístico de Puerto Rico, al recinto del Puerto de la Luz, a la ciudad de Arucas, al cañón del Aguila, ("Sioux CitY" con barbacoa y espectáculo del oeste americano), a la Cruz de Tejada (a 1.500 metros de altura) y un recorrido por los monumentos más destacados de la capital.

El sábado 18 tendrá lugar por la mañana la lectura de conclusiones y una rueda de prensa. A las 18 horas se clausurará la Asamblea y la Junta Directiva concederá varios galardones con motivo del 60 aniversario de su fundación.

olivetti

le ofrece la más completa gama de FOTOCOPIADORAS para dar solución a sus problemas de copiado

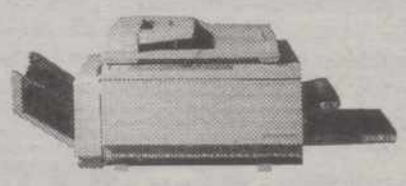

Copia 7147

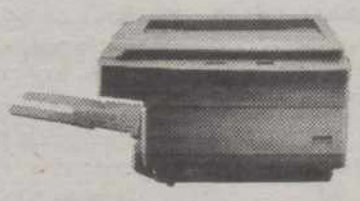

Copia 8010

Copia 8020

Copia 8030

Copia 8040

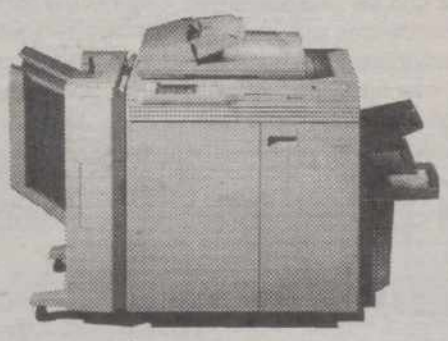

Copia 8050

Copia 8000
Copiadora color de sobremesa

Pida una demostración sin compromiso a

Culiberal
equipamiento de oficinas

CONCESIONARIO OFICIAL PARA PALENCIA Y PROVINCIA DE olivetti

c/ Mayor 15 - 34001 PALENCIA • Tfno: (979) 74 34 22 - Fax: 75 28 72

M.C.D.2022

Para niños de 8 a 14 años

Caja España organiza doce campamentos infantiles de verano

REDACCION

Caja España ha organizado para este verano, siguiendo con el ejemplo de campañas anteriores, campamentos infantiles y juveniles destinados a los hijos de sus clientes.

Los campamentos tendrán una duración de 14 días en diferentes turnos entre julio y agosto y se desarrollarán en los centros de los que dispone la entidad en la colonia de la Sierra del Brezo (Velila del Río Carrión), en el colegio Rías Altas (La Coruña), en la Granja Escuela Nhorte (Villaviciosa) y en la Granja escuela Ría del Eo, en Castropol (Asturias).

Los precios van desde las 23.500 pesetas hasta las 40.000. Las inscripciones, siempre que no se agoten antes las plazas, pueden formalizarse hasta el 18 de junio en cualquiera de las oficinas de Caja España.

Los lugares elegidos para los campamentos se encuentran en bonitos parajes de montaña y mar y poseen instalaciones para la realización de todo tipo de actividades.

La colonia de la Sierra del Brezo, en la montaña palentina, potenciará las actividades deportivas al aire libre.

El Colegio Rías Altas, próximo a las playas de Santa Cristina, Santa Cruz y Bastiagueiro, cuenta también con aulas de informática y fonoteca.

En las granjas escuela de Castropol y Villaviciosa los niños conocerán, en medio de parajes de gran belleza, las actividades agrícolas, ganaderas, de artesanía rural, transformación de productos, etc.

En definitiva, el juego y la diversión como forma de aprendizaje es el objetivo de las actividades que se practicarán en los cuatro centros vacacionales.

La adjudicación de las plazas se efectuará por riguroso orden de petición.

Reesentantes de ALCER frente a la caseta que instalaron ayer en la bocaplaza de la Calle Mayor.- (Foto LUIS)

La asociación repartió 3.000 folletos en la Calle Mayor

Treinta y dos palentinos respondieron a la llamada de donación de órganos de ALCER

REDACCION

Treinta y dos palentinos se hicieron ayer donantes de órganos. La Asociación para la Lucha Contra las Enfermedades del Riñón (ALCER) colocó una caseta en la bocaplaza de la Calle Mayor para informar a los ciudadanos sobre la donación de órganos. Repartieron 3.000 folletos divulgativos a los ciudadanos que paseaban por la zona.

La Hermandad de donantes de Sangre colaboró también en esta iniciativa con una unidad móvil para realizar extracciones de sangre.

Durante toda la jornada, de 11,30 a 14,30 y de 17,30 a 21,00 horas, representantes de ALCER concienciaron a los numerosos curiosos que se acercaron a la caseta sobre la importancia de donar los órganos para ofrecer esperanza de vida a personas que carecen de algunos de estos elementos vitales.

Los jóvenes fueron quienes respondieron mejor a esta llamada de solidaridad. La mayoría de las 32 personas que se hicieron donantes tenían entre 20 y 30 años.

Los representantes de ALCER insistieron en la importacia de estos actos divulgativos dada la carencia de órganos.

Durante 1993 se realizaron 1.448 trasplantes de riñón en España. Sin embargo, el colectivo afectado por insuficiencia renal es de aproximadamente 23.500 personas, de las cuales 14.400 están en tratamiento de diálisis y 9.100 con trasplante funcional.

La lista de espera se mantiene aún demasiado alta, no variando sustancialmente de un año a otro.

La insuficiencia renal afecta a 23.500 personas en España

Por otra parte, la donación de sangre, tanto para el trasplante como para múltiples intervenciones quirúrgicas que salvan muchas vidas diariamente, resulta imprescindible. Precisamente el 1 de junio se celebra el día del Donante en toda España.

ACTOS ELECTORALES

PSOE
Santibáñez de la Peña. 20,30 horas. Ayuntamiento.

PP
Barruelo de Santullán. 20 horas. Intrevienen Narciso Coloma, Jesús Mª Castro Asensio, Juan Carlos Guerra Zunzunegui, Marcelo de Manuel Mortera. Visitas a los **barrios palentinos** de la Avenida de Madrid y Santiago.

IU
Villamuriel de Cerrato y Barruelo de Santullán. Diversos actos.

A. Ruiz Mateos
Parque del Salón. 20,30 horas. José María Ruiz Mateos

TC-PNC
Visitas a Ampudia, Paredes del Monte, Santa Cecilia, Villerías, Villarramiel, Torremormojón, Pedraza y Revilla

Segundo número de la revista 'Carpe Diem' de alumnos del Jorge Manrique

Catorce alumnos del "Instituto Jorge Manrique" han sacado el segundo número de su revista "Carpe Diem".

Treinta y dos páginas en formato de cuartilla, pobremente editadas pero con contenidos variados, divertidos, muy juveniles: desde una entrevista a Eduardo Margareto hasta reseñas culturales y deportivas. También piden colaboración a sus lectores y expresan el deseo de que salga a la luz el tercer número

TRANSPORTISTAS
CURSOS
MERCANCIAS PELIGROSAS — Días 4, 5 y 11 de junio
ACCESO A LA PROFESION TTAS. — TURNOS: De semana y fin de semana
Nuestra PROFESIONALIDAD la avalan nuestros alumnos
CENTRO DE FORMACION DE TRANSPORTISTAS
CENTRO HOMOLOGADO POR LA D.G.T. N.MP-0037
Director: D. SANTIAGO MADRIGAL BUREBA
Palencia 979 - 74 02 66 | Valladolid 983 - 37 49 54 | Salamanca 923 - 26 12 47

Tú puedes cambiar este mundo (si quieres)
intermón
FUNDACIÓN PARA EL TERCER MUNDO
Alvarado, 12
28039 Madrid
Tel (91) 534 28 20
Caja Madrid, of. 0603 c/c 6005465263

España para los españoles
TRABAJO PARA TODOS
VOTA AGRUPACION RUIZ-MATEOS
Elecciones al Parlamento Europeo • 12 junio 1994
MITIN ELECTORAL DE JOSE MARIA RUIZ - MATEOS
CONTRA EL MERCADO COMUN QUE NOS ARRUINA
Hoy 30 de Mayo a las 20'30 Hrs.
PARQUE DEL SALÓN ISABEL II
Votanos
Nosotros tenemos otra política económica.

M.C.D.2022

Unas 1000 personas participarán en "El Sotillo" bajo la organización del Club El Otero

Palencia acoge desde el jueves hasta el domingo la XI Acampada Regional de la Federación de Campistas

J. Benito IGLESIAS

El Club Campista El Otero de la capital organiza, desde el jueves y hasta el domingo, el mayor evento campista de los que se llevan a cabo en la Comunidad Autónoma, trayendo a Palencia la XI Acampada Regional de la Federación de Campistas de Castilla y León. Cultura, ocio y deporte se mezclarán durante unos días de plena convivencia entre cerca de 1.000 personas de las nueve provincias de la región, que asentarán sus tiendas y caravanas en el incomparable marco natural del parque de "El Sotillo"

Entre 300 y 350 caravanas, perfectamente alineadas, tomarán parte en una iniciativa que se repite año a año con singular exito, fomentando en la XI edición el Club El Otero el conocimiento turístico de la provincia de Palencia, organizándose en el transcurso de la Acampada Regional de la Federación de Campistas una excursión al "Románico Palentino" y repartiendo una carpeta con información turística, donada por la Diputación Provincial de Palencia.

La inauguración oficial de la XI Acampada Regional de la Federación de Campistas se llevará a cabo el sábado, 4 de junio, a partir de las 12,30, con el desfile de los clubs participantes y el izado de banderas. Al acto están invitadas autoridades regionales, locales y provinciales.

La Acampada Regional contará también, tras habérseles remitido invitación, con miembros de clubs nacionales e internacionales, realizándose de forma paralela una acampada regional juvenil en la que, entre otras actividades, se realizarán cursos y torneos de atletismo, futbito, baloncesto, ajedrez, damas, parchis, radio, poesía y pintura.

Los objetivos que pretenden Enrique de la Roza, coordinador de la XI Acampada Regional de Castilla y León, y Emiliano Ortega, secretario del Club Campista El Otero, se basan en fomentar turísticamente la capital y provincia a través de sus costumbres, el arte, el folklore, juegos autóctonos y la cultura de los pueblos.

Sobre todo lo demás, la máxima primordial de la Acampada Regional de la Federación de Campistas es la defensa de la naturaleza, con el lema de quedar el lugar de ocio tan límpio como se encontró al llegar, enseñando a los más pequeños a cuidar el entorno natural en un marco de convivencia y actividades de todo tipo.

El ideario fijado por los organizadores se basa en la participación y la originalidad, y con ese criterio se han preparado las actividades, para las que se espera contar con la colaboración de las instituciones - Junta, Ayuntamiento y Diputación -, así como algunas entidades privadas.

La Comisión Organizadora la componen ocho miembros del Club El Otero, que preside Gregorio de Castro, quien estará acompañado por Enrique de la Roza, César Calleja, Emiliano Ortega, Luis Ignacio Yéboles, Jesús Díez, José María Seco y José Daniel Sandoval.

El organigrama de la XI Acampada Regional está formado por un coordinador general, un administrador encargado de la administración, tesorería e imprenta; un relaciones públicas internas y externas; un responsable de la seguridad, mantenimiento y megafonía; coordinador de actividades deportivas, recreativas, folklóricas, culturales y fuego de campamento; y personal encargado del reglamento de la campada, asistencia al campista, almacenes y gastronomía.

La organización lleva varios meses trabajajando de forma ardua a través de una planificación que comenzó al concluir la edición del pasado año, que hizo la número diez, pretendiéndose en cada provincia dar a conocer a los campistas participantes la ciudad que visitan y los principales rincones de la provincia, como si de un intercambio de promoción turística se tratase. Un desfile de bailes regionales, jornada de puertas abiertas, y actividades deportivas, recreativas y culturales completan el objetivo marcado.

Club Campista "El Otero"

El Club Campista El Otero de Palencia, inscrito en el Registro Provincial de Asociaciones con el nº 711, tiene como fin primordial el promocionar y fomentar la acampada como medio del dasarrollo turístico provincial, regional y nacional. No tiene ningún fin lucrativo, y su objetivo y finalidad principal es la de acoger a todas las familias que practican el campismo y deseen formar parte en un club de camping en la provincia donde residen.

El pasado año eran ya 64 familias las que formaban parte del club campista palentino, que cuenta como uno de los principales atractivos con la constitución de un grupo de danzas ataviado con trajes típicos palentinos, que lleva con orgullo a otros lugares las canciones y bailes de la provincia.

ROVER SERIE 200 Y 400
Le prometemos que por mucho calor que haga, nunca le faltará el aire.

ROVER SERIE 400
Desde 2.151.500 ptas.*
ROVER SERIE 200
Desde 1.913.500 ptas.*

Aire acondicionado de regalo en los Rover 200 y Rover 400*.

Porque ahora y hasta final de junio, Rover le regala el aire acondicionado en la serie 400 y en la serie 200. Dos series que combinan la belleza y la potencia, para hacerle sentir al máximo el placer de una conducción de auténtica clase.*

ROVER SERIE 200 Y 400
SOBRE TODO ES UN ROVER

* Promoción válida para la serie 400 y la serie 200, 3 y 5 p. (excepto 214i, 214 Si 3p y Coupe), para unidades disponibles en stock en Península y Baleares, hasta finales de junio de 1994. Precio final recomendado incluido IVA, oferta promocional, transporte e impuesto de matriculación.

ROVER
Concesionario Oficial: **PALENCIA. PAL MOTOR, S.A.** Portillo de Doña María, 2. Tel: 75 16 20. **AGUILAR DE CAMPOO. MOTOR CAMPOO,S.L.** Polg. Industrial. Parcela 52. Tel: 12 52 95.

M.C.D.2022

Anacronismos en las campañas electorales

Por José Pérez Llorente

En los momentos actuales estamos asistiendo a los intentos iniciales de una nueva forma de expresión política, de comunicar a los ciudadanos la existencia de las diversas opciones, de animar a las gentes a que acepten y se entusiasmen por determinada opción. Parece ser, al menos en estos días iniciales, que política, que campaña electoral no quiere decir enfundar a nuestros pueblos de los variopintos carteles de colorines carótidas, como si hubiera caído una gran nevada papelera. Después de las elecciones gran parte de estos carteles continuarán pegados como si todo el año fuera electoralero. Se daba la circunstancia en las pasadas elecciones que gran parte de los carteles que tardaban en desaparecer eran precisamente los de las opciones perdedoras. No tenían dinero ni para despegar carteles.

En las campañas electoralistas de los momentos presentes hay mucho recuerdo de tiempos pasados, mucho rastro del siglo XIX, como si no hubiera diferencia entre uno y otro siglo. Los estudiosos de este tema hablan de que no era lo mismo la forma de expresar su política en la época de los ferrocarriles, de la carretera y la de los momentos presentes, con la presencia en nuestras comunicaciones del helicóptero. Utilizamos los medios modernos de comunicación sin olvidarnos de los rancios y desfasados. Empleamos el anacrónico discurso que a nadie convence, ya que acuden a ellos los convenidos y los único que se hace es perder el tiempo, el prestigio y el poco dinero que tienen los partidos. Además, en las campañas modernas se suele abusar del desprestigio de los contrarios y se olvidan ladinamente de prestigiarse a ellos mismos. Son campañas mal usadas.

Es decir, se suele abusar de la acepción 5 del vocablo«político» del Diccionario de la Real Academia Española, que lo define como «arte a maña con que se conduce un asunto, o se emplean los medios para alcanzar un fin determinado», luego política en lugar de arte de gobernar es la manía de alcanzar un fin. Estamos asistiendo, por tanto, a una gran campaña nacional en la que cada una de las opciones quiere buscar su fin y le tiene sin cuidado cumplir con lo que promete. Política, según se está viendo en los momentos presentes, de transicción en cuanto a la forma de actuar, es simplemente recibir dinero de los ricos y votos de los trabajadores, con el pretexto de protegerlos, recíprocamente, a unos de los otros, Política actual, en definitiva no se sabe lo que es. Lo ignoran hasta los mismos políticos, que todos los meses reciben dinero de donde sea, y que, si la ocasión se les presenta favorable, no dudan en cambiarse de bando, cambiar de decorado o cambiar de ventanilla para cobrar. Eso es, señores, la política que continuamente estamos contemplando los ciudadanos. Política es el único trabajo en el que para ingresar no hace falta poseer carnet de parado. Entre los políticos, entre los señores votamos los ciudadanos, hay muchísimos que solo sirven para acudir a las Cortes a leer la prensa diaria y a levantar el brazo o apretar el botón, cuando les mandan. Luego lo mismo da que sean unos u otros. Para apretar un botón, o alzar de vez en cuando el brazo, cualquiera vale.

Entre las influencias de los ciudadanos para animarlos a votar por una u otra opción la más eficaz es la televisión, que es un instrumento que tiene mucho poder entre las masas. Una sonrisa o una frase oportuna a través de las ondas, hace más labor que una millonada de carteles en las calles más céntricas de las más importantes ciudades. Una actitud machacona ramplonera y antipática, a través de la pequeña pantalla, supone para el electorado ia desaparición del mapa de determinada opción política. Un discurso en televisión es más eficaz que cien discursos en otros medios. Luego, hoy en día, estropear nuestras ciudades con carteles prometedores, es una forma de gastar dinero inútilmente, ya que para muy poco sirven tales promesas o tales frases que gran parte de los ciudadanos no entienden o les dice poco.

Entre las muchas cosas que hay que cambiar en estos años finales del siglo XX son precisamente las normas de las campañas electorales que datan del pasado XIX, pasadas de época. Es muy oportuna la presencia de contenedores de papel viejo en nuestra calles, que han aparecido precisamente en los inicios de la presente campaña electoral. Recuerdo ciertas elecciones en las que los diversos partidos llenaron las paredes del paso subterráneo de la estación del Norte, que cambiaban de signo de un día a otro, ya que la gente menuda jugaba a arrancarlos y los vecinos teníamos que utilizar el paso en una alfombra de papel arrancado. Los carteles publicitarios en nuestras calles solamente sirven para anunciar la cartelera de nuestros cines lo que no sea eso es salirse del tiesto, y perder en eficacia.

Tal vez el aferrarse al pasado, tan férreamente como se está haciendo, obedezca al hecho de que los que mandan en el cotarro pertenezcan a otro siglo y por tanto no hacen caso a la juventud, a la gente que sabe de las corrientes modernas. En nuestras Cortes, en lugar de dominar los cincuentones para arriba debían de ser de cuarentones para abajo. Nuestra sociedad daría un cambio tajante. En lugar de ser una entidad de conservadores entraría aire nuevo. Tal vez fuera muy peligroso la presencia liberal en un sitio rabiosamente conservador. No proponemos tal cosa, que traería muchos problemas, pero lo que si pedimos es que los aires del siglo XIX se transformen de una vez en modelos del XXI, desaparezca tanto anacronismo, tanta antigualla. Nos pongamos a nivel de los tiempos.

Canon

LA TECNOLOGIA MAS AVANZADA ESTA SERVIDA

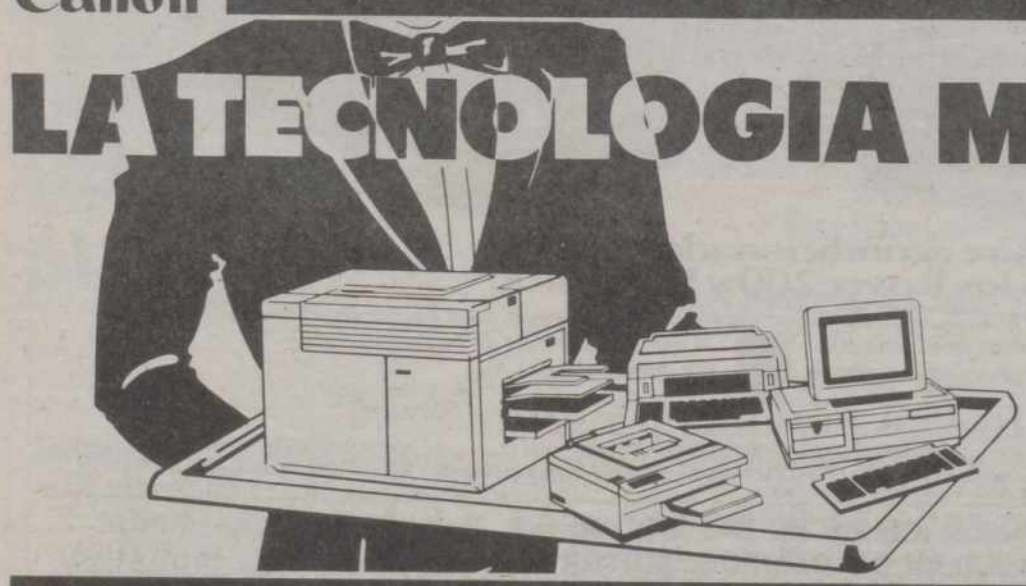

Se la servimos en bandeja. Acérquese a ver los últimos adelantos en sistemas de oficina: las copiadoras más rápidas, los fax más modernos, lo más nuevo en máquinas de escribir electrónicas, equipos de microfilmación e informática.

Y cómo no, las mejores calculadoras. No se lo pierda. Canon le invita a una copa.

Le esperamos los días 31 de Mayo y 1 y 2 de Junio. De 11 a 14 y de 17 a 21 horas.
En el Hotel Castilla Vieja.
Avd. Casado del Alisal, 26. PALENCIA.

Canon
CANON ESPAÑA S.A.

Sistemas de Oficina de Palencia, S. L. Conde de Vallellano, 6. Tel. 979 70 01 55. PALENCIA

M.C.D.2022

Una palentina colabora con la Agencia Espacial Europea

REDACCION

La joven palentina de 26 años Mariola López, ingeniera aeronaútica y profesora en la Escuela Técnica Superior de Ingenieros Aeronaúticos de Madrid, participará en un experimento sobre ingravidez que se realizará en octubre en París.

Esta experiencia se enmarca en las campañas de vuelos parabólicos de la Agencia Espacial Europa, a bordo de aviones modelo Caravelle.

Por primera vez dos personas, Mariola y su compañera de trabajo Ana Laverón, controlarán personalmente el ensayo que han preparado a partir de sus investigaciones.

El experimento trata de explicar la mecánica de fluidos de una gota de líquido soportada por dos discos. La nueva prueba consistirá en coger una gota y hacerla vibrar a diferentes frecuencias para estudiar sus reacciones.

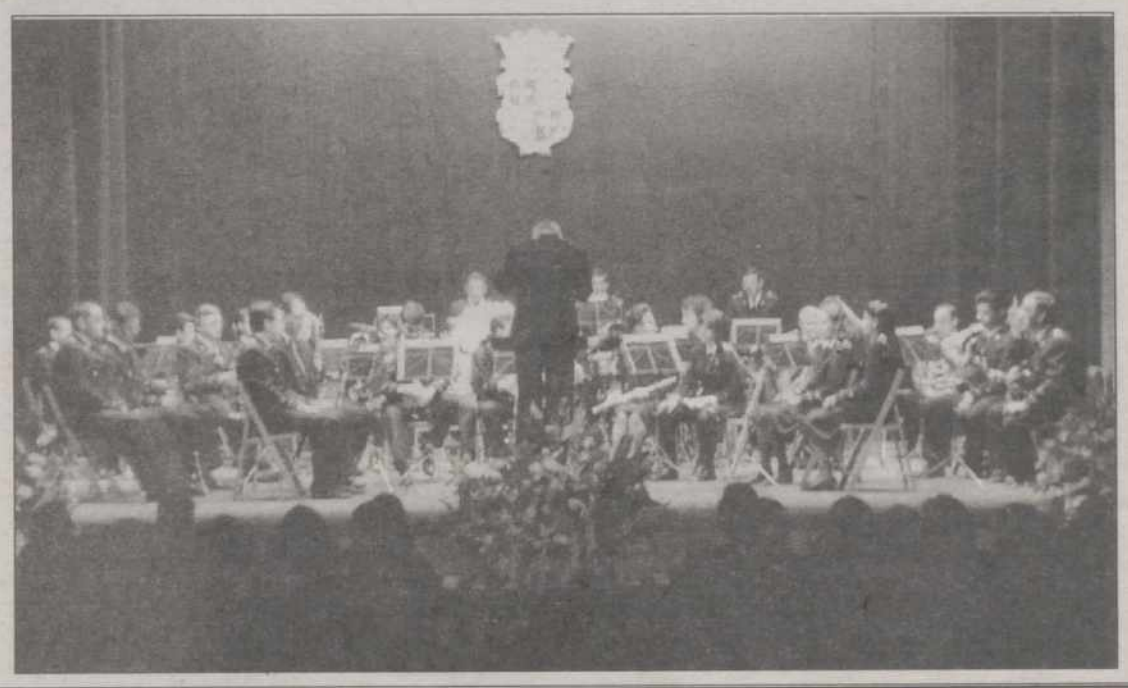

CONCIERTO HOMENAJE A LA GUARDIA CIVIL EN SU 150 ANIVERSARIO

Con motivo del 150 aniversario de la Guardia Civil, la Coral Vaccea y la Banda Municipal de Música de Palencia se sumaron a los actos de homenaje que ha recibido en el último mes este instituto armado.

Las dos formaciones ofrecieron ayer un concierto en el Teatro Principal a las 12 del mediodía.

Los actos musicales se cerrarán los días 17 y 18 de septiembre. Esos días la Banda de Música de la Guardia Civil, compuesta por cuarenta y seis miembros de reconocido prestigio participarán en dos conciertos. El día 17 el escenario será el Teatro Principal. Al día siguiente el recital se ofrecerá en la Plaza Mayor con la idea de buscar un marco abierto que permita la mayor presencia posible de palentinos. En las fotos de LUIS, dos imágenes de la Coral Vaccea (arriba) y la Banda Municipal de Música (debajo).

SI SU COCHE TIENE MÁS DE DIEZ AÑOS...

BANCO HERRERO ECHA EL RESTO

EL ESTADO PONE 100.000 PTAS

SU MARCA DE COCHES PONE HASTA 200.000 PTAS

Vayamos por partes.
Vd. tiene un coche con más de 10 años...
¿No va siendo hora de cambiarlo?.
Una parte la pone el Estado:
100.000 ptas. Otra la pone su marca de coches.
Y Banco Herrero, a través de su Préstamo
Automóvil, echa el resto: todo un Préstamo al
12,35% TAE* y hasta 6 años para pagar.
Le ponemos un ejemplo: 16.364 ptas.
al mes por millón, en catorce pagos anuales
para 6 años de plazo.
Pero todavía falta una parte, la suya. Elija el modelo
de coche que más le guste y venga a Banco
Herrero. Y si su coche tiene menos
de diez años, no importa: Vd. se beneficiará de las
mismas condiciones de financiación.
En Banco Herrero siempre estaremos
de su parte.

*TAE Calculada para 6 años.

R.B.E. Nº 264 / 94

BH Banco Herrero

M.C.D.2022

RECUERDOS VIEJOS

* Escuelas para "La Puebla"
* Teatro en la "feria chica"
* Normas de circulación de los coches
* Una placa para Don Guillermo

HACE 100 AÑOS (30 de mayo de 1894)

Según los periódicos, pocas veces los madrileños habían podido presenciar nada igual, refiriéndose al entierro de "El Espartero". Iba el féretro en severa carroza arrastrada por seis caballos empenachados. En el duelo figuraban los toreros residentes en la capital de España, presididos por Mazzantini y "Guerrita". El gentío, enorme. Cuando el cortejo pasó ante el Congreso, se suspendió el debate y, según el cronista, salieron los diputados a la calle, todos menos seis.

***

Aquí se reunió el Ayuntamiento. Sesión corta, pero interesante. Conocido el informe de la Comisión de Policía Urbana, fue aprobada la moción presentada por el concejal Carande para la construcción de escuelas en el barrio de la Puebla. Se ubicarían en la esquina de la calle Rizarzuela con la de la Plata (hoy, Mariano Prieto). Así que se acordó llevar a cabo la expropiación de algunas casas.

Volvió a plantearse la cuestión del intrusismo de particulares en terrenos comunes. El alcalde respondía con buenas palabras, señalando que se estaban siguiendo los trámites exigidos. Se acordó no cejar y, desde luego, ver la conveniencia de efectuar el deslinde de todas las propiedades municipales, que desde 1748 no se había llevado a cabo y que por eso se producían ciertos abusos.

HACE 75 AÑOS (30 de mayo de 1919)

En plena campaña electoral de diputados a Cortes, seguían los infundios y los contrainfundios, táctica común a todos. Cualquier treta se daba por buena, si deparaba votos...

***

Quedaba descartada definitivamente una novilla en la próxima "feria chica". Así que el "número fuerte" estaría en la presencia de la compañía teatral de Ricardo Puga, "el galán de moda" según la propaganda. Ya se anunciaban algunas de las obras que pondría en escena; se citaban, por ejemplo, "Los intereses creados" de Jacinto Benavente, y "La Casa de la Troya", la novela de Pérez Lugín adaptada al teatro por Linares Rivas. También se informaba que a la plaza de toros vendría una afamada compañía circense. Con eso, los pasacalles y conciertos de la Banda Municipal y los fuegos artificiales, programación resuelta...

***

Nadie sabía cuándo dejaría de proyectarse en el Club de los Exploradores la película "Fabiola"; el público seguía acudiendo, los llenos se sucedían y muchos espectadores repetían.

HACE 50 AÑOS (30 de mayo de 1944)

Normas oficiales para la circulación de coches desde el 1 de junio. Podrían rodar todos los días y a cualquier hora por calles y carreteras los turismos sin gasógeno, si no tenían más de 18 CV; sobrepasando el caballaje, deberían dejar de funcionar desde las cero horas del domingo hasta las 12 de la noche del lunes. También los taxis tendrían limitaciones : careciendo de gasogéno no saldrían los jueves.

Por otro lado se hablaba de las posibilidades de los vehículos "animados" por electricidad y no por combustibles; en un año se podrían economizar en España unos 135 millones de litros de gasolina.

***

El que fuera párroco en la iglesia de la Virgen de la Calle, Don Mariano Infante, acababa de tomar posesión como canónigo lectoral en el cabildo catedralicio de Cádiz.

***

El Frente de Juventudes festejó a San Fernando celebrando el "Día de la Juventud". Hubo actos religiosos en San Pablo, desfile por las calles y competiciones atléticas en el "Estadio José Antonio".

***

Recuadrada la noticia, se informaba de que Juan Ignacio Luca de Tena había sido destituido como presidente del consejo de administración de "Prensa Española", editora de "ABC"; no se indicaban las causas.

HACE 25 AÑOS (30 de mayo de 1969)

En la Escuela Hogar de Sección Femenina se celebró un concurso de cocina y repostería, dentro de la convocatoria "destreza en el oficio". Compitieron diez empleadas de hogar. El fallo fue : primer premio, trofeo y 2.000 pesetas, Natividad Molinero González; segundo, 1.500 pesetas, Nieves Villota y dos terceros, de 1.000 pesetas cada uno, Cristina González Montes y Aurora Bernal Montes.

***

También se celebró la clausura del curso académico en la Escuela de Maestría Industrial, que presidió el gobernador civil, con las autoridades y el director del centro, Domingo Salvador, que además pronunció la última lección del curso en torno a "Algunos aspectos del Libro Blanco de la Enseñanza". En nombre de los alumnos que se despedían de la Escuela, de la que además formaban la primera promoción, habló Alfonso Alejandro Còrral. Se entregaron premios a Emilio y Benito Justel del Campo, de 2º de Maestría Industrial; Javier Domingo García, Enrique María Pascual y José María Rojas Mediavilla, de Oficialía Industrial, en reconocimiento de sus merecimientos durante el curso.

El momento más emotivo fue el descubrimiento de una placa del Ayuntamiento y Diputación, dedicada al Dr. Guillermo González Alvarez, "Don Guillermo" para todos, por su generosa colaboración para que la Escuela se alzara en terrenos que fueron de su propiedad; ofreció la dedicatoria el alcalde, Juan Ramírez Puertas. El Dr. González Alvarez estaba presente.

Actos y convocatorias

COLEGIO DE GRADUADOS SOCIALES.- Ofrece su colaboración desinteresada para efectuar la legitimación de la firma en la declaración de vivencia que ha de presentarse en el Instituto Nacional de la Seguridad Social con anterioridad al 31 de mayo. Aquellas personas que no puedan desplazarse de su domicilio por imposibilidad, pueden marcar el teléfono 70 23 36 y dejar su dirección, y desde el Colegio se desplazarán para atenderles.

CONSERVATORIO ELEMENTAL DE MUSICA.- Debido a las nuevas instrucciones recibidas de la Dirección General de Centros Escolares, se adelanta el plazo de solicitud de ingreso en el Conservatorio, que será hasta mañana. Se matricularán del 20 de junio al 8 de julio los alumnos oficiales del "Plan 66" que tenga todas las asignaturas aprobadas en la convocatoria de junio; y todos los alumnos oficiales del "Nuevo Plan de Estudios" (LOGSE). El horario de secretaría es de 11,30 a 13,30 horas.

NOVENA DE Nª SRª DEL SAGRADO CORAZON.-Organizada por la Archicofradía de Nuestra Señora del Sagrado Corazón se celebrará durante los días 23 al 31 de mayo en la Capilla de La Soledad esta novena, con los siguientes cultos: Por la mañana, a las 12,15, rosario, novena y misa. Por la tarde, a las 7,30, rosario, novena y misa con homilía, a cargo de Gratiniano Plaza Ramos, capellán de Nª Sª de la Soledad.

PRUEBAS DE APTITUD PARA ACCESO A LA UNIVERSIDAD.-La Universidad de Valladolid informa que la matrícula de las pruebas de aptitud para el acceso de la Universidad se llevará a cabo los días 1 y 2 de junio para los alumnos que aprobaron COU en convocatorias anteriores a junio de 1994; los días 3, 6 y 7 de junio para los que lo hubieran superado en la convocatoria de junio de 1994 y el día 8 de junio para los alumnos que convaliden el curso de COU y deseen examinarse de las Pruebas de Aptitud para el acceso a esa Universidad. Los interesados tienen información complementaria en los tablones de anuncios de los siguientes centros: Valladolid, Casa del Estudiante, C/ Real de Burgos; Burgos, Negociado de Asuntos Académicos, Hospital del Rey; Palencia, Unidad Administrativa Territorial, Avda. Madrid 57 (E.U. POlitécnica Agraria); Soria, Escuela Universitaria del Profesorado de EGB; Cuéllar, Instituto de Bachillerato "Marqués de Lozoya", y en los centros públicos y privados que imparten COU. Los sobres se pueden adquirir en esos centros, a partir del 30 de mayo.

CURSO DE TANGO-DANZA.- Con motivo del I Encuentro con el Tango, que va a celebrarse en Palencia del 30 de mayo al 4 de junio, se realizará un Curso Intensivo de Tango-Danza de cinco días de duración, a cargo de "El Pibe Sanjo". Tendrá lugar en la Discoteca Cárabel y el coste es de 2.000 pesetas. Información e inscripciones -hasta el día 30, inclusive- en Discos Ortega, c/ Mayor 21. Tfno. 74 28 60. El número de plazas es limitado.

PLAZAS DE RESIDENCIA EN REGIMEN DE INTERNADO.- El BOE del 17 de mayo publica la Orden del MEC de 25 de abril de 1994, por la que se convocan plazas de residencia en régimen de internado y otras ayudas en los Centros de Enseñanzas Integradas y en otros centros, con internado, dependientes del Ministerio de Educación y Ciencia para el curso 94-95. Se ofrecen plazas de residencia en régimen de internado subvencionadas total o parcialmente para alumnos que cursan estudios en los centros de Enseñanzas Integradas. Las ayudas para gastos de residencia se concederán total o parcialmente, según el nivel de renta familiar. La presentación de solicitudes y petición de información puede hacerse en la Dirección Provincial del MEC, Avda. de Castilla 23-25. El plazo se extenderá hasta el 10 de junio de 1994.

LAS EDADES DEL HOMBRE.- El día 5 de junio, con motivo de celebrarse en el entorno de la Catedral la procesión del Corpus, se cambia el horario de visita: la exposición "El Contrapunto y su morada" permanecerá cerrada por la mañana y se abrirá de las 15 a las 19 h. A partir del próximo martes, día 31 de mayo, la muestra cerrará a mediodía, recobrando el horario habitual de 10 a 14 horas y de las 16 a las 20 horas. Una hora antes se cierra la entrada.

HOSPITAL PSIQUIATRICO "SAN LUIS".- Hoy a las 12 tendrá lugar la conferencia de clausura de sus actividades científicas (Curso 93/ 94). Santiago Grisolía hablará sobre "El Proyecto: Genoma Humano".

VIVIENDA JOVEN.- El Centro de Información Juvenil de la Concejalía de Juventud ha creado el servicio "Vivienda Joven" para que sea más fácil encontrar un piso para compartir con otros jóvenes o emanciparse. El servicio cuenta con una bolsa que recoge ofertas y demandas de viviendas jóvenes. Mañanas de 10,30 a 14,45. Tardes de 18 a 20 horas.

M.C.D.2022

Importantes artistas de retablos, esculturas y pinturas

Los Salceda de Carrión

Su obra ha quedado diseminada por diversos pueblos de la provincia de Palencia

P. ALBANO

Salceda es un bonito nombre castellano que procede del genitivo latino "salix-icis", que significa sauce o salce. El nombre salceda, sauceda, salcedo, salcedad, sarceda y de otras formas, quiere decir soto, plantío o trozo de terreno plantado de salces o sauces. El salce o sauce es un árbol sombrío, sombrero y lírico. Ya el salmista de la Biblia, seis siglos antes de Jesucristo, decía que los judíos desterrados colgaron sus cítaras de los sauces de Babilonia, sin poder cantar, llorando el dolor de la ausencia de su patria, Jerusalén.

Con todo, no vengo en plan de fauna y flora, al ocuparme de los Salceda de Carrión y de otras partes, sino que voy a referirme a historia del Arte sobre la base de dos artistas muy importantes y prolíficos –Manuel Salceda y José Salceda– que desde sus talleres de Carrión llenaron el partido de retablos, esculturas, pinturas y otras obras de arte. Por fortuna, bastantes se conservan hoy día, como luego digo.

Los artistas aludidos se llamaban Manuel y José de Salceda. No debían ser familia entre sí, pues cada uno trabajaba de por sí y con sus propios oficiales y con alguno de sus hijos. Pero no se debían llevar mal, pues a veces colaboraban entre sí y hasta se traspasaban obras uno a otro. Esos detalles los sabemos por los datos que nos suministra el respectivo testamento de cada uno y otros pormenores de las Escrituras de protocolos en el Archivo Histórico Provincial de Palencia.

Manuel y José se apellidaban de Salceda, por proceder del lugar de Salceda, que está algo más arriba de Cervera de Pisuerga, cerca de los límites de las provincias, pero ya en la de Santander. Se apellidaban de Salceda por ese motivo, pero no hubiera sido inmjusto apellidarse también de Carrión, pues en Carrión y su partido fue su trabajo, su vida y muerte y la gloria del renombre tras ella, por la copiosa labor que en y desde Carrión realizaron. Incluso traspasaron el ámbito del Partido de Carrión, hasta Sahagún, Becerril y más allá, como vamos a ver en seguida. Doña Teresa y yo nos hemos quedado admirados ante el gran trabajo y obra artística que estos dos escultores, retablistas, pintores, etc., realizaron. Tenía oficiales y colaboradores, pero con todo y con eso...

En la iglesia parroquial de la Asunción de Villacuende se conserva el retablo mayor, dedicado a la Asunción de María, obra de Manuel Salceda. Y en la misma iglesia existe otro retablo colateral obra de José Salceda.–(Foto J.L. Hoyos-Archivo).

UNA INGENTE OBRA

La mejor prueba de lo que decimos es nombrar las obras que hicieron, mejor aún cuando varias se conservan. Antes de indicar esas obras y los lugares donde aún hay varias, es obligado decir algo sobre Manuel y José de Salceda. Como apuntan algunos datos, hubieron de nacer en el lugar de Salceda, arriba de Cervera, ya en Santander. Cuando vinieron a Carrión eran jóvenes, pero ya formados en el arte. En Carrión se casaron y tuvieron hijos y otra clase de hijos, es decir muchas obras, pues como a tales las consideraban, no hay más que ver con qué cariño hablan ambos de ellos en su respectivo testamento.

En el primer tercio del siglo XVII llegaron Manuel y José de Salceda a Carrión, pues por los años de la década de los treinta ya, hacía obras. Hasta su muerte, el año 1679, no dejaron de trabajar y producir. Los investigadores de Carrión y de Palencia –no es impedimento el que no sean de Palencia– deberían dedicar atención a la vida y obra de los Salceda y de otros artistas de los siglos XVII y XVIII. No es justo, ni científico preocuparse sólo de los grandes y ya conocidos, como los Berruguete, Alvarez, Becerril, etc. Ni basta con lo publicado sobre Carrión, que es poco y no sobre estudio detallado.

Los Salceda, Martínez Lebrancón, Santiago Carnicero, etc.,etc., son maestros que engrandecen la historia del arte palentina y nacional. Hay sólo quería llamar la atención sobre los Salceda y su obra. Por los documentos vistos, sabemos de las muchas obras realizadas por ellos. Con el documento en la mano y la obra a la vista, hemos comprobado que existe varias todavía. Sólo a título de inventario diré lo siguiente:

De Manuel Salceda: el retablo de San Juan de Sahagún, hoy día en la parroquia de Santo Tomás de Arenillas de Campos (León). En el testamento dice que su hijo Tomás de Salceda le ayudó a hacer obras en Sahagún. Retablo mayor para San Zoilo de Carrión. Este no existe al menos allí, pues hoy día llena el testero de la iglesia de San Zoilo el imponente retablo traído de Baquerín de Campos. En Calzada de los Molinos, el colateral de los Santos Mártires San Fabián y Sebastián, que existe todavía. El retablo mayor de la iglesia de Villacuende, dedicado a la Asunción, que también existe. Desde aquí dedicamos nuestro recuerdo agradecido a la señora alcaldesa, doña Adela, a su familia y a sus convecinos, por tanta amabilidad y comprensión como nos demostraron el día que fuimos a estudiarlo.

También existe todavía el retablito de San Quirce y Santa Julita en Villantodrigo, nombre que resulta equívoco y equivocador, sobre todo cuando no hay siquiera indicador para entrar en él desde Quintanilla de Onsoña, arriba de Saldaña. Y aún hay más obras de Manuel de Salceda en Fresno del Río, San Mamés, Abia de las Torres, Renedo Valdavia, de San Julián de Carrión, Santa María de Becerril, que tendremos que comprobar.

De José Salceda, nos dicen las Escrituras que hizo obras en Nogal, un colateral en Villacuende, en Buenavista de Valdavia, en Castrillo, en la ermita de Melgar de Yuso, en Santiago de Carrión. ¿Hay quién dé más? Pues sí, porque el mismo José de Salceda nos dice que él y Gabriel Martínez Lebracón y el oficial Francisco Menoyo, natural de Carrión, "habemos hecho más obras".

MUERTE EN 1679

Como tengo intención de informar algo más sobre los aludidos artistas y sus socios u oficiales, sirva lo dicho por hoy. Sólo añadir, para acabar, que Manuel de Salceda murió entre los meses de junio y octubre de 1679 y se mandó enterrar en San Andrés de Carrión. Y que José de Salceda hizo su testamento en tres de noviembre de ese mismo año 1679, estando enfermo en la cama y se manda enterrar en la iglesia de Santa María del Camino. Pero como decimos los creyentes, al acabarse nuestra vida terrenal, nuestra existencia no termina, se transforma; y al perder nuestra morada de aquí, adquirimos otra en el cielo de la gloria eterna y en el de la gloria y de la fama, si lo hemos conseguido. Manuel y José de Salceda consiguieron este último cielo con toda justicia y queremos pensar que también el otro.

Imagen y retablo de la Virgen de Belén, en Carrión

En la iglesia de San Andrés, de Carrión de los Condes, se conservan obras de los Salceda. En este templo se mandó enterrar Manuel de Salceda, prolífico e importante artista que trabajó en Carrión.

M.C.D.2022

También mantuvo un encuentro informal con el presidente de Castilla-La Mancha, José Bono

Lucas pidió que se prime económicamente la natalidad en la clausura del Congreso Regional de la Familia

ICAL / EFE

El presidente de la Junta, Juan José Lucas, pidió ayer en Valladolid una política familiar a nivel estatal que tenga presente el problema de la natalidad en regiones como Castilla y León, con una tasa "preocupante" por debajo de la media nacional, para primar económicamente una mayor tasa de reproducción.

Lucas, que clausuró el Congreso Regional de la Familia, organizado por la Fundación Sociedad y Desarrollo, hizo mención a las peculiaridades que se dan en la familia castellanoleonesa, como la emigración, "que supone una notable alteración en la vida familiar y social, máxime si tenemos en cuenta que este fenómeno es particularmente selectivo con los jóvenes, los embriones del núcleo familiar del futuro y garantes de la reproducción y la planificación".

En este sentido, el presidente de la Junta recomendó establecer una serie de medidas de corte económico que posibiliten la atracción y asentamiento de la población activa joven de todo el país hacia esta región.

Mostró su preocupación además por la tasa de nupcialidad, también por debajo de la media nacional, así como el efecto que produce la suma de ambas tasas -natalidad y nupcialidad-, que motiva un proceso de envejecimiento "que reclama soluciones para los problemas implícitos del colectivo de la tercera edad".

Se refirió por ejemplo al aumento de los servicios sociales, a fin de no hacer recaer sobre la familia todo el peso de la curva demográfica.

La quinta peculiaridad que destacó Lucas en su discurso de clausura fue la "feliz incorporación de la mujer al mercado de trabajo", que aparte de darle un nuevo papel en la sociedad ha implicado otros problemas como por ejemplo la reducción de la fecundidad.

En este congreso se han analizado las políticas encaminadas al reforzamiento de la familia en el Derecho Público y Privado, su papel en la prevención del consumo de drogas y de la denominada "personalidad antisocial". Los expertos hablaron de exigir espacios publicitarios veraces , respeto a los valores clásicos de la sociedad sin empleo abusivo de la televisión, etcétera.

Juan José Lucas (I) en un momento de la clausura del Congreso Regional de la Familia. (Foto EFE)

BONO INVITA A LUCAS

El presidente de Castilla-La Mancha, José Bono, invitó ayer al presidente de la Junta de Castilla y León, Juan José Lucas, a visitar su Comunidad Autónoma en el mes de junio, después de las elecciones europeas.

Los presidentes de ambas comunidades se reunieron ayer en Valladolid, en un almuerzo organizado por el alcalde vallisoletano, Tomás Rodríguez Bolaños, horas antes de que se disputase el partido entre el Valladolid y el Toledo.

Tras el encuentro, del que ambos presidentes destacaron su carácter "informal", Bono anunció que Lucas visitará Castilla-La Mancha, probablemente en el mes de junio, una vez que se hayan celebrado las elecciones europeas.

El presidente castellanomanchego aseguró a EFE que esta visita responde "a mi invitación y a la que yo hice a Castilla y León".

Bono agregó que "Lucas y yo mantenemos una relación amistosa que nos permite hablar de todo sin que tengamos prejuicios establecidos", aunque señaló que en el almuerzo no se ha tratado específicamente ningún asunto de preocupación común para las dos regiones.

Una vez concluido el almuerzo, celebrado en un restaurante de Valladolid, el presidente de Castilla-La Mancha visitó la exposición sobre el arte en la época del Tratado de Tordesillas.

Zapatero firmará hoy convenios para la promoción turística regional

Valladolid (Ical).- El consejero de Cultura de la Junta, Emilio Zapatero, firmará hoy lunes sendos convenios con los patronatos provinciales, diputaciones y federación de centros de iniciativas turísticas (CIT) para la promoción turística en Castilla y León desde la peculiaridad de cada provincia y comarca.

La inversión de la Consejería de Turismo en esta materia será de 100 millones de pesetas, con el objetivo principal de transmitir una imagen unitaria y coherente de Castilla y León, que según la Junta para ser eficaz requiere una actuación coordinada de las instituciones que intervienen en su programación y ejecución, sin perder de vista la complejidad de cada zona.

Suscritos los respectivos convenios, patronatos, diputaciones y CIT disponen de veinte días para presentar en la Junta sus proyectos y presupuestos detallados, desde la Dirección General de Turismo se librará la mitad de las ayudas pactadas de forma inmediata, pagándose el resto una vez realizadas las actividades programadas.

Un instante de la marcha pro minusválidos psíquicos de Zamora. (Foto EFE)

Cerca de 4.000 personas participaron en la XII Marcha Pro-Minusválidos Psíquicos de Zamora

Organizada por la Asociación ASPROSUB, tuvo un recorrido de 22 Km.

Zamora (Ical).- Alrededor de cuatro mil personas, sobre todo jóvenes, participaron ayer en Zamora en la XII Marcha Pro-Minusválidos Psíquicos, organizada por la Asociación Asprosub. Los deportistas tuvieron que recorrer 22 kilómetros con salida y llegada en la capital.

Con esta edición -las marchas se iniciaron en 1982- Asprosub ha recaudado aproximadamente cinco millones de pesetas, entre las aportaciones realizadas por las instituciones y las de los propios participantes.

Esta cifra permitirá a esta institución financiar parte de los 160 millones de pesetas de inversión que suponen los dos edificios (una residencia para disminuidos severos y un centro de día, con 40 y 70 plazas respectivamente) que Asprosub construye en la localidad de Morales del Vino.

Estos edificios, que serán terminados este mismo año, cuentan con una subvención del 85 por ciento a cargo de Junta, Feclaps y Fundación ONCE , mientras que los 25 millones restantes serán costeados por Asprosub.

Las seis cajas de la región obtuvieron 7.134 millones de pesetas de beneficio

Valladolid (Ical).- Las seis cajas de ahorro de Castilla y León obtuvieron unos beneficios antes de impuestos de 7.134 millones de pesetas en el primer trimestre del año, según el balance de la Confederación Española de Cajas de Ahorro (CECA).

A la cabeza se situó la Caja de Ahorros de Avila, con 1.762 millones (1.189 netos), mientras que en el lado opuesto quedó Caja España de Inversiones, con 360 millones.

La Caja de Ahorros y Monte de Piedad de Círculo Católico de Burgos tuvo por su parte unos beneficios antes de impuestos de 1.322 millones (953 netos). La Caja de Ahorros Municipal de Burgos registró 1.608 millones de beneficios (1.183 netos).

La Caja de Ahorros de Salamanca y Soria obtuvo en el primer trimestre del año 1.522 millones de pesetas (1.123 después de impuestos). Por último, la CECA informa que la Caja de Ahorros de Segovia registró entre enero y marzo unos beneficios brutos de 560 millones, que quedaron en 401 descontados los impuestos.

M.C.D.2022

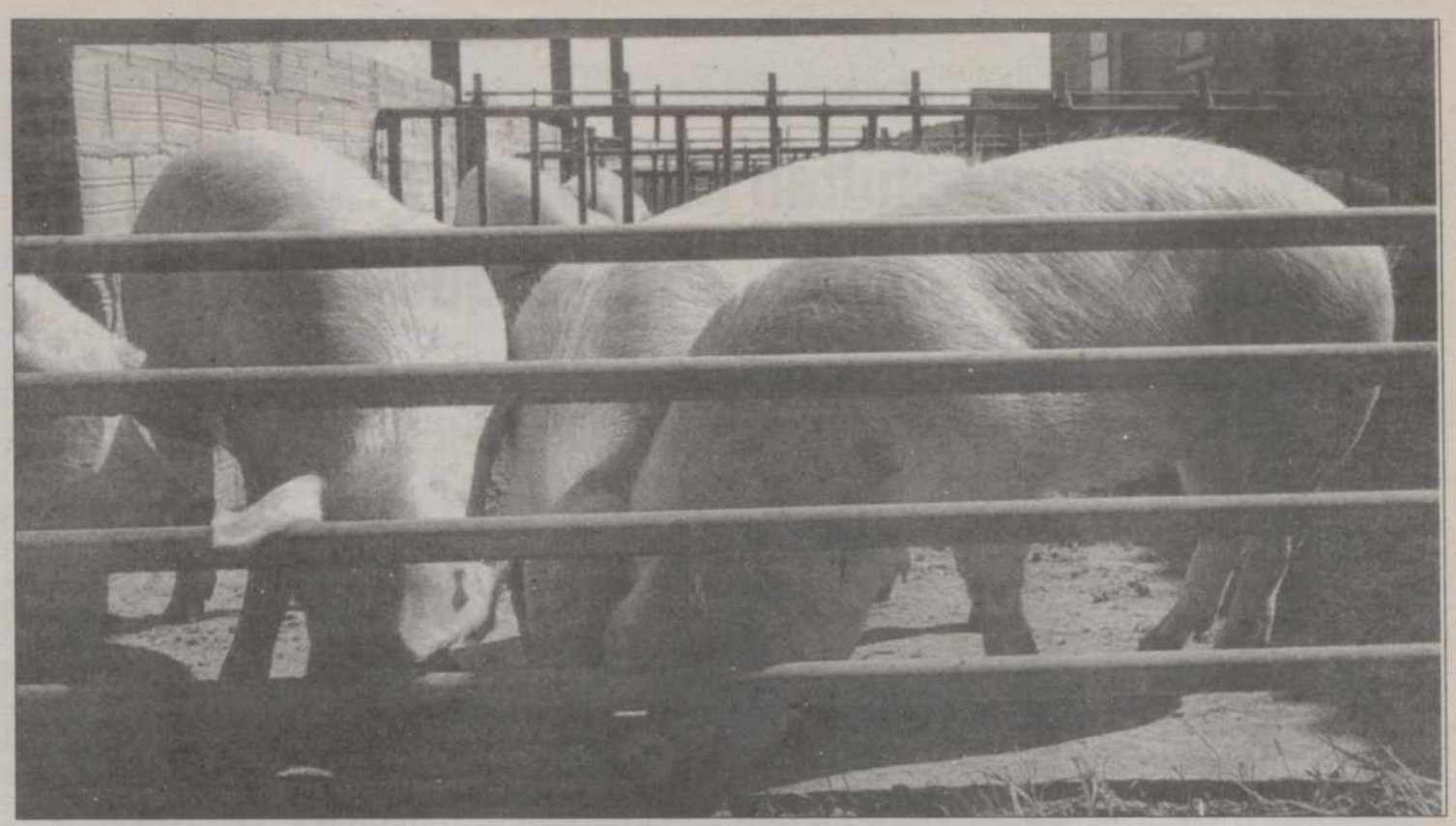

Plan de Gestión de Residuos Ganaderos

Excrementos de oro

Las dos terceras partes de la carga contaminante generada en Castilla y León procede de la actividad ganadera

Pagazaurtundua. (Ical).

Un dato para empezar: las dos terceras partes de la carga contaminante generada en Castilla y León procede de la actividad ganadera. Este hecho coincide con la advertencia comunitaria, recogida en su Directiva de 12 de diciembre de 1991, de que la causa principal de la contaminación originada por fuentes difusas que afecta a las aguas de la CE son los nitratos procedentes de fuentes agrarias. Para atajar este problema y procurar unos usos agrarios adecuados, la Dirección General de Urbanismo y Calidad Ambiental de la Junta ha elaborado el Plan Regional de Gestión de Residuos Ganaderos, que pretende dar una solución moderna a uno de los mayores "déficits" medioambientales de la región.

Los puntos de partida de este Plan, al que ha tenido acceso Ical, son la determinación de la carga ganadera por especies, comarcas y municipios, estableciendo zonas prioritarias de actuación; estudio de los sistemas de tratamiento adecuados ; financiación y propuestas alternativas; y marco administrativo.

El contenido del Plan -que no se "moja" en cifras económicas- pretende dar respuesta a las cuestiones que la citada Directiva exige a la Junta en un primer plazo de dos años: la determinación de zonas vulnerables, el control de nitratos en las masas de agua y la elaboración del Código de Buenas Prácticas Agrarias, que conlleva la elaboración de cursos informativos y de formación del sector agrario regional.

En el plazo de cuatro años deberá acometerse la revisión de las zonas vulnerables, los programas de acción y los programas de control.

Los técnicos de la Administración autonómica han realizado en primer lugar una serie de encuestas -setenta-, al considerar que era necesario comprobar algunos datos del censo con la realidad actual, y conocer los sistemas de gestión interna de las principales granjas.

Los datos pertenecen a las tres especies ganaderas de carácter intensivo: aviar, bovino y porcino. Las encuestas han recogido importantes referencias sobre la superficie agraria útil (SAU) por explotación, forma de recogida de los residuos, gestión realizada sobre las excretas, tratamiento de las mismas y opinión de los ganaderos y habitantes de la zona acerca de los problemas que generan las instalaciones ganaderas. Paralelamente se recogieron muestras de agua de los pozos, para determinar su contenido en nitrógeno.

De los resultados obtenidos se desprendió en primer lugar que la carga contaminante es más alta que la estimada, y se constató la deficiente estructura ganadera en cuanto a la gestión, interna y externa, de los residuos ganaderos. Las encuestas recogen también el interés del sector en encontrar una solución a la problemática en cuestión, aunque revelan los problemas que pueden surgir por la heterogeneidad de la composición y producción de las excretas por especies y dentro de las mismas especies, así como por el grado de alteración de las masas de agua subterráneas en algunas zonas muestreadas.

Tras el estudio de las encuestas y los censos, el departamento dirigido por Albino López Torrecilla propondrá 28 zonas vulnerables de acción prioritaria, entendidas como las que tienen unos aportes superiores a 250 kilos de nitrógeno por hectárea y año, lo que las sitúa con niveles mucho más elevados a los que marca la Directiva comunitaria (185-210 kilos).

Estas zonas se distribuyen de la siguiente manera: una en Avila (Poyales del Hoyo), una en Burgos (Vilviestre del Pinar); tres en Salamanca (San Miguel de Robledo, Cantagallo y Madroñal); 13 en Segovia (Cantimpalos, Escarbajosa, Fuentepelayo, Navalmanzano, Navas de Oro, Roda de Eresma, Sauquillo de Cabezas, Tabanera de Luenga, Vallelado, Veganzones, Zarzuela del Pinar, Cantalejo y Encinillas); tres en Soria (Covaleda, Molinos de Duero y Salduero); seis en Valladolid (Viana, Corrales de Duero, Hornillos, La Pedraja de Portillo, Quintanilla de Abajo y Traspinedo); y una en Zamora (Roales).

De los 2.248 municipios de Castilla y León se han estudiado 2.217, pues ha habido 31 sin datos. De ellos sólo se ha visto que pueden generar problemas de alteraciones medioambientales 130 (los 28 prioritarios y 102 más vulnerables "de segunda categoría"), aunque en un futuro puede haber cambios hacia uno y otro lado al tratarse de una primera aproximación.

Las dificultades de gestión que provocan una diferente clasificación residen en la deficiente estructura de las explotaciones ganaderas castellanoleonesas, en lo que se refiere a manejo de los residuos en el interior y exterior de la granja, uso indebido en los suelos, escasa capacidad de las fosas de recepción y cultura empresarial con carencias evidentes.

ALTERNATIVAS

El Plan de Gestión de Residuos Ganaderos considera en su segunda parte que mediante un correcto tratamiento y control pueden lograrse varios objetivos en el interior de cada explotación: minimización de la producción de residuos; optimización del uso del agua; separación de las aguas pluviales de las de la granja; capacidad suficiente de las fosas de almacenamiento; y separación, por fases, de las fracciones sólidas y líquidas que componen las excretas.

La gestión externa debe fundamentarse, según explica a Ical Albino López, en el reciclado, por lo que la línea prioritaria de las alternativas pasaría por el aprovechamiento agrícola y forestal, los tratamientos blandos y los convencionales, que precisan conjuntamente de una separación de fases, homogeneización, compostaje de la fracción sólida, estabilización de la líquida y almacenamiento de esta última en las épocas en que el vertido no sea adecuado. Las excretas serán recicladas en los suelos, agrícolas o forestales, aceptando como base el Código de Buenas Prácticas Agrarias.

Los tratamientos blandos serán aplicables en aquellas zonas en las que la SAU sea suficiente, si bien por disponer de elevados censos ganaderos pueda haber problemas de contaminación. Son sistemas como el lagunaje -prohibido en algunos países europeos-, filtros verdes, etcétera.

Los convencionales serían por ejemplo el intercambio iónico, procesos físico-químicos, etcétera, aunque el coste hace que Medio Ambiente prefiera otros como la fermentación anaerobia con posterior valoración del biogás producido, si bien el proceso finalizará siempre con el aporte de los residuos a los suelos.

INSTRUMENTACION

Este Plan se estructura en ocho programas de acción: designación de zonas vulnerables (ya realizado); elaboración del Código de Buenas Prácticas Agrarias; programa de acción en las 28 zonas prioritarias; programa en las 102 vulnerables; programa en el resto de zonas; programa financiero; y programa de formación y divulgación.

Este proceso responde de nuevo, según la Junta, al desarrollo de la Directiva 91/676/CE, aunque habrá que elaborar reglamentos, decretos o leyes para el uso y manejo de los residuos ganaderos, normativa recogida en el Código citado. Se considera urgente además la promulgación de la norma, para aplicarla ya a las nuevas explotaciones que se creen en la región, tal y como se hace en otros países comunitarios.

El marco administrativo debe establecerse mediante el adecuado uso de los recursos humanos de la Junta (Agricultura, Bienestar Social, etcétera), coordinados por la Consejería de Medio Ambiente. La responsabilidad del sistema de gestión debe residir en el ganadero y no en la Administración, si bien ésta puede asesorar.

Centros de gestión

Una de las novedades más interesantes de este plan es la creación de los centros de gestión, considerados como unidades de acción donde los residuos ganaderos reciben el tratamiento adecuado, que serán ubicados en las zonas cuyas granjas no dispongan de suficiente superficie agraria útil, y con una gestión que corresponderá a las propias asociaciones ganaderas.

En las zonas vulnerables las tecnologías de estos centros pueden ser de dos tipos: digestión anaerobia y finalización mediante el uso del poder autodepurador de los suelos; o lagunaje y filtros verdes para finalización del proceso mediante incorporación a los suelos de las excretas tratadas.

En las zonas no vulnerables pueden usarse las mismas tecnologías pero con separación de fases, estabilización y almacenamiento de la fracción líquida, con reciclado en suelos agrícolas o forestales.

Otra novedad son las bolsas de residuos ganaderos, consistentes en bancos de datos que disponen de la información necesaria acerca de las disponibilidades de residuos ganaderos y sus características, así como de posibles usuarios. Este sistema ha sido adoptado en los Países Bajos y alguna zona de Francia para el control de los residuos mediante su gestión.

Albino López asegura que la Junta tendrá que implicarse en el proceso, pero que deben ser los ganaderos quienes aprovechen esa producción . De momento hay proyectos para plantas en Almazán (Soria), Turégano y Chatún (Segovia) y Burgos.

M.C.D.2022

El gobernador civil de Vizcaya cree que puede ser el inicio de una oleada indiscriminada de violencia por parte de ETA

Tres personas resultan heridas de gravedad por la explosión de bolsos de mano que encontraron

Resurección Basarrate pierde una mano, Agustín Moreno las dos, y la hija de la primera, afectada por la metralla en distintas partes del cuerpo

Bilbao, (EFE).- Una mujer de 50 años, su hija de 25 y un hombre de 72 resultaron ayer heridos de gravedad al estallar dos artefactos explosivos ocultos en sendos bolsos de mano que encontraron en la playa de La Arena, en Muskiz (Vizcaya), y en el monte Artxanda, cercano a Bilbao.

Aunque la Ertzaintza, que se ha hecho cargo de las investigaciones, no ha establecido ninguna hipótesis para explicar el origen de las bombas, el gobernador civil de Vizcaya, Daniel Arranz, ha manifestado que pueden suponer el inicio de una oleada indiscriminada de violencia por parte de ETA.

La madre, Resurrección Basarrate Angulo, sufrió amputación traumática de la mano izquierda, y su hija, Aránzazu García Basarrate, resultó afectada por la metralla en distintas partes del cuerpo, como consecuencia del artefacto que estalló en la playa de La Arena.

Agustín Moreno Sevilla, de 72 años, sufrió también lesiones graves, con amputación de ambas manos, al explotar otro bolso de mano que halló abandonado en la vía pública, en un jardín del monte Artxanda, próximo a Bilbao.

Los tres heridos permanecen en situación hemodinámica estable, ingresados en el hospital de Cruces-Baracaldo.

La primera explosión se produjo hacia las diez menos diez de la mañana en la playa de La Arena, cuando Resurrección Basarrate, de Baracaldo (Vizcaya), y su hija Aránzazu, acompañadas a distancia por otros familiares, daban un paseo por la playa.

La madre fue quien localizó el bolso de mano tirado en la arena y le estalló cuando trataba de abrirlo, precisó la Policía Autónoma Vasca.

Quince minutos después, según la Ertzaintza, en un jardín del monte Artxanda -a unos 20 kilómetros de distancia de Muskiz-, Agustín Moreno, de 72 años, recogió del suelo un bolso de mano, similar al anterior, y le explotó cuando intentó abrirlo.

Este hombre, natural de Alhama (Murcia) y residente en Bilbao, y que fue trasladado por la DYA al hospital bilbaíno de Basurto, sufrió "amputación traumática de ambas manos, con erosiones en tórax y brazos, lesión traumática con pérdida de sustancia en la mejilla izquierda y pérdida de visión en ambos ojos", según el parte médico facilitado a EFE por dicho centro sanitario.

Dada la situación hemodinámica y respiratoria estables del herido, y debido a que requiere una valoración oftalmológica y cirugía plástica, fue trasladado al hospital de Cruces.

En este mismo centro permanecen hospitalizadas la madre y la hija heridas en Muskiz, ambas con pronóstico grave y también en situación hemodinámica estable.

La madre, según el parte médico remitido a EFE por el hospital de Cruces, presenta "amputación traumática de la mano izquierda, múltiples lesiones por metralla en tórax, abdomen, cuello y cara, queratitis traumática en ambos ojos y perforación timpánica bilateral". Esta mujer será intervenida próximamente en el brazo izquierdo.

La hija tiene heridas por metralla en tórax, abdomen, cuello y cara, traumatismo en hombro izquierdo, lesiones oculares pendientes de valoración definitiva y perforación timpánica derecha con importante trauma acústico.

La Ertzaintza desalojó todas las playas del litoral vasco y las inspeccionó ante la posibilidad de que pudiera haber más artefactos explosivos como el que ayer estalló en Muskiz. También se rastrearon los alrededores de la zona de Artxanda donde se produjo la explosión, cerca del funicular de acceso a este monte desde Bilbao.

En un comunicado, la policía vasca alertó a la población sobre la existencia de posibles artefactos explosivos que pudiera hallarse dentro de bolsas de mano de caballero similares a las de los atentados ocurridos en Muskiz y Artxanda.

Fuentes de la Ertzaintza precisaron a EFE que, tras desalojar todas las playas del litoral vasco, agentes de la policía vasca no encontraron nuevos artefactos, por lo que las playas fueron abiertas de nuevo.

Sin embargo, en la playa de Muskiz, donde se produjo la primera explosión, la policía autónoma ha desalojado también las zonas verdes de esparcimiento adyacentes, mientras continúan las labores de rastreo, que se prolongarán hasta la tarde.

Un vecino de un bloque de viviendas anexo a la playa manifestó a EFE que, sobre las 9,55 horas, "he oído una fuerte explosión y a un hombre pidiendo ayuda a gritos, entonces me he cerciorado de que había dos mujeres tendidas en el suelo. El hombre pedía ayuda como un loco".

El citado vecino manifestó que, tras avisar a la Policía, "he bajado a la playa y he observado el estado de las heridas y que se trataba de una madre y su hija".

Según señalaron los testigos, que calificaron el suceso de "lamentable y desgraciado", al ser una hora temprana "afortunadamente sólo había cuatro o cinco personas en la playa"

Los dirigentes de los partidos políticos presentes en diferentes actos electorales coincidieron en adjudicar a ETA las explosiones producidas ayer en Muskiz y Bilbao y las vincularon a la campaña de las elecciones europeas, en tanto que HB las achacó a un "rebrote de la guerra sucia".

Resurección Basarrate, arriba, tendida en el suelo, auxiliada por un ertzaintza. Zona del monte Artxanda, donde se produjo la otra explosión de un bolso de mano.- (Foto EFE)

Solana confirma el envío de aviones F-18 a Bosnia

Baracaldo (Vizcaya)/Madrid, (EFE).- El ministro de Asuntos Exteriores, Javier Solana, confirmó ayer que España está dispuesta a aumentar su cooperación en el conflicto de la antigua Yugoslavia, con el envío de aviones de combate F-18 para vigilar el espacio aéreo de Bosnia y proteger a los cascos azules.

Un total de ocho aviones F-18 (dos de ellos de relevo), dos aviones de transporte "Hércules" y 200 militares reforzarán desde finales de junio el dispositivo aéreo de la OTAN en Bosnia-Herzegovina y tendrán su despliegue en una base aliada del norte de Italia.

El ministro de Asuntos Exteriores señaló que la situación en Bosnia "no es optimista", después de que no hayan dado resultado las últimas negociaciones llevadas a cabo en el sur de Francia, y añadió que ahora "se iniciará otro proceso negociador auspiciado por el delegado de la ONU", porque "esperemos que se pueda dar un impulso en estas próximas horas".

Con el envío de los aviones del Ejército del Aire se incrementa la participación española en la operación de la OTAN sobre la vigilancia del espacio aéreo de Bosnia en la que ya participó un "Aviocar" en tareas logísticas, que el pasado mes de marzo fue alcanzado por un misil serbio cuando sobrevolaba la zona de la Krajina, enclave serbio en Croacia, sin que hubiera víctimas.

El Ejército del Aire también ha participado periodicamente con un avión P-3 Orión de patrulla marítima en el control del embargo contra Serbia y Montenegro y con aviones de transporte para facilitar semanalmente el traslado de tropas y material.

El Ejército prepara el relevo de cascos azules en Bosnia

Madrid, (EFE).- El Ejército de Tierra prepara actualmente el relevo del actual batallón español de cascos azules, la Agrupación Táctica Córdoba, que cumple desde el pasado mes de abril la misión de Naciones Unidas en Bosnia-Herzegovina, informaron a EFE fuentes militares.

Este relevo se producirá en el mes de septiembre y el nuevo contingente estará formado, en mayor parte, por unidades de la Brigada Mecanizada número once de Botoa (Badajoz), asignada a la División Acorazada.

Las fuentes citadas precisaron que, con toda seguridad, la nueva agrupación contará con un número menor de efectivos, actualmente hay 1.200 militares españoles, aunque esta decisión política, que corresponde tomar al Gobierno, todavía no está definida.

M.C.D.2022

ELECCIONES AL PARLAMENTO EUROPEO

Cruce de ataques entre el PP y el PSOE

Anguita critica la falta de ideas en socialistas y populares

El PNV acusa al Gobierno de practicar "clientelismo" en Europa

Madrid (EFE).- El número dos del PSOE, Alfonso Guerra, tachó ayer al PP de "falangista", y el líder del PP, José María Aznar, acusó a los socialistas de "radicalizar" la campaña electoral europea. Mientras, el coordinador general de IU, Julio Anguita, criticaba a estas dos formaciones de carecer de ideas.

Guerra, en un mitin celebrado en Mérida (Badajoz), calificó al PP de "híbrido entre Falange y el Opus Dei" y de "heredero del franquismo", a la vez que bromeó sobre Aznar cuyo "bigote no tiene la mayoría, ni aqui ni en España. El bigote es inútil, un adorno, no triunfará y no sirve para nada".

El vicesecretario general del PSOE también criticó al Gobierno socialista por haber mantenido en el cargo al ex gobernador del Banco de España, Mariano Rubio, ya que "no hubiese hecho falta; a veces recogemos tempestades por haber sembrado vientos".

El presidente del PP, José María Aznar, advirtió en Albacete "no entrar al trapo" ante la intención del presidente del Gobierno, Felipe González, de "radicalizar" la campaña electoral ya que está dando un "ejemplo de bajeza y falta de patriotismo".

Aznar se refería a las palabras de González, anteayer en Cádiz, quien puso en duda que el cabeza de lista del PP, Abel Matutes, no se aproveche de sus cargos para sus intereses empresariales.

Matutes calificó la jornada electoral de anteayer de "día triste" ya que le dolían las palabras del líder socialista con quien siempre había tenido buenas relaciones y gozado de su "confianza" cuando fue comisario europeo.

El vicepresidente del Gobierno, Narcís Serra, advirtió a los ciudadanos en un mitin en Barcelona que "no confien en los cambios del PP de los últimos días, porque ha cambiado de estrategia y el auténtico Partido Popular es el del año pasado, el de la descalificación" y el presidente del PSOE, Ramón Rubial, dijo en Jaén que Aznar debía ser denunciado por "apropiación indebida de personalidad" al compararse con el legendario Manuel Azaña.

El cruce de ataques entre socialistas y populares fue criticado en Valencia por el coordinador general de IU, Julio Anguita, quien lo achacó a que "son incapaces de ofrecer un mensaje y unas propuestas a la sociedad".

"El PSOE vuelve a emplear el miedo al triunfo de la derecha como arma electoral y el PP basa su discurso en la cólera de un pueblo que se siente frustrado y, a veces, engañado", explicó Anguita, quien también pidió a los sindicatos que no sean neutrales ante las próximas elecciones porque esa actitud "beneficia" a los socialistas.

Líderes y candidatos al Parlamento Europeo del PSOE y del PP durante los mítines ofrecidos en la jornada de ayer.- (Fotos EFE)

En Amposta (Tarragona), el presidente de la Generalitat, Jordi Pujol, advertía al PSOE y al PP que la mejora de la autonomía catalana no es un tema "secundario", sino que para CiU "es una prioridad y Cataluña tiene derecho a obtenerla".

El presidente de UCD, Josep Antoni Duran Lleida, aseguró en Barcelona que su partido se siente incómodo apoyando al PSOE pero que esto significa asumir "la responsabilidad de que exista un gobierno que permita una política económica determinada".

El cabeza de lista de la coalición "Por la Europa de los Pueblos", Carlos Garaikoetxea, acusó en Vitoria también al PSOE y PP de utilizar los casos de corrupción como arma arrojadiza y dejando atrás los temas europeos, mientras "el PNV se dedica a tapar responsabilidades ajenas, con un pacto de silencio mutuo que mantienen con los socialista".

El PNV, por su parte, acusaba al Gobierno socialista de practicar "clientelismo" en Europa al actuar en los foros de decisión comunitarios en función de "sus intereses de voto", según el presidente de este partido, Xabier Arzallus.

Otro tipo de críticas lanzó en Guadalajara el número dos de lista de la coalición Foro-CDS, Rafael Calvo Ortega, al PP calificándolo de "inmoral" por proclamarse heredero de la UCD.

El ministro de Asuntos Exteriores, Javier Solana, dijo en Barakaldo (Vizcaya) que el PP "juega al catastrofismo" porque "saben que es su última oportunidad" para ganar al PSOE ante el inicio de la recuperación económica y el titular de la Presidencia, Alfredo Pérez Rubalcaba, señaló en Alcalá de Henares (Madrid) que "el PP nos recuerda a la época más negra de España".

Por otra parte, IU anunció que recurrirá ante la Junta Electoral Central (JEC) el acuerdo alcanzado entre el PSOE y PP por el que sus respectivos cabezas de lista al Parlamento Europeo mantendrán dos debates televisivos cara a cara, y pedirá su suspensión, por entender que vulnera la Ley Electoral, mientras que Foro-CDS amenazan con acudir al Tribunal Constitucional si RTVE no les da un espacio electoral en la primera cadena. El portavoz del PP en el Congreso de los Diputados, Rodrigo Rato, dijo ayer que las descalificaciones son "la única estrategia" del presidente del Gobierno, Felipe González, para mantenerse en el poder "porque sabe que los españoles le están volviendo la espalda".

Rato, que participó ayer en una carrera popular celebrada en la localidad madrileña de Leganés, aseguró que González "representa el pasado, el fracaso y la corrupción".

"Creo que el señor González, cuando ve en peligro su poder y su carrera política, amenaza, insulta e intenta dividir a los españoles y promete cosas que sabe que no va a cumplir", agregó el diputado Popular.

Se mostró "soprendido y escandalizado" de las declaraciones de los socialistas sobre los "intereses particulares" del candidato del PP al Parlamento Europeo, Abel Matutes, "porque -dijo- no entiendo como atacan a personas que desde hace años son empresarios y han creado empleos". La dirigente de ERC, Pilar Rahola, aseguró ayer en un tono irónico durante un acto electoral celebrado en El Prat (Barcelona) que "el PP tiene razón, algún día gobernaremos nosotros", en alusión a los temores de Mercedes de la Merced de que "algun loco" llegue al gobierno de la Generalitat en el futuro.

La dirigente republicana emplazó al presidente del PP catalán, Aleix Vidal-Quadras, a que "de la cara ante las alabanzas al franquismo que ha hecho Mercedes de la Merced".

El secretario general del partido, Angel Colom, aseguró en Sabadell que el estilo que el PSOE y el PP están imprimiendo a la campaña electoral "con tanto golpe bajo y chabacano" está influyendo en el ánimo de muchos ciudadanos en los que ha notado cierto "pasotismo".

M.C.D.2022

Méndez admite discrepancias por el pronunciamiento político de CCOO

Insistió en que la posición de UGT de no recomendar el voto para ningún partido es la mejor para fortalecer la unidad de acción

La Coruña (EFE).- El secretario general de UGT, Cándido Méndez, reconoció ayer "discrepancias y malestar" entre las bases ugetistas por el pronunciamiento político de CCOO ante las elecciones europeas, que ha provocado diferencias en sectores claves como Metal o Transportes.

Méndez, quien clausuró el XXI congreso de la Federación del Metal de UGT, anunció que mantendrá hoy un encuentro "informal" con el secretario general de CCOO, Antonio Gutiérrez, para analizar la situación y abordar la estrategia sindical ante la reunión que mantendrán ambos con el presidente de la patronal, José María Cuevas, el próximo día 6.

En rueda de prensa, Méndez afirmó que "la mejor manera de preservar la unidad de acción es mantener la autonomía e independencia de los sindicatos, sin aceptar condicionamientos ni interferirse en confrontaciones partidarias que, en un futuro, puedan justificar los intentos de injerencias de un determinado grupo político en las centrales".

Insistió en que la posición de UGT de no recomendar el voto para ningún grupo ante las próximas elecciones es "la mejor para preservar y fortalecer la unidad de acción" que, añadió, "es fundamental y no podemos permitir que nadie la zarandee introduciendo factores políticos coyunturales".

Cándido Méndez, a la derecha.- (Foto EFE)

Para el secretario general de UGT es necesario eliminar, cuanto antes, las "discrepancias" que están surgiendo entre ambos sindicatos, empezando por discutir la situación en las empresas, para impedir que se acentúe el "zarandeo" a la unidad sindical, aunque se mostró convencido de que estos problemas, que están afectando a sectores como Metal y Transportes y a empresas claves como Seat, Renfe o Iberia, "no tendrán un efecto dominó".

A pesar de ello, aseguró que la unidad de acción entre UGT y CCOO "goza de muy buena salud" por lo que se refiere a las relaciones entre las cúpulas de ambos sindicatos.

Las declaraciones hechas ayer por Méndez coinciden con las críticas manifestadas por el secretario general de UGT-Metal, Manuel Fernández "Lito", quien considera que CCOO está cometiendo un "error" al sugerir el voto para IU en las próximas elecciones europeas y andaluzas.

"Lito" opinó que la unidad orgánica entre ambos sindicatos "solo será posible cuando los trabajadores demanden la necesidad de llegar a una sola confederación".

Ambos dirigentes exigieron, durante sus intervenciones ante los delegados al congreso de UGT-Metal, un cambio en la política económica del Gobierno e insistieron en la urgencia de acercar el sindicato a los trabajadores.

Méndez se refirió a la situación económica y la negociación colectiva para 1994 que "pasará por un incremento moderado de los salarios porque en época de crisis la solidaridad funciona a pleno rendimiento" y destacó la necesidad de alcanzar acuerdos estatales para neutralizar los efectos de la reforma laboral.

Los más de 600 delegados que participaron en el XXI congreso de UGT-Metal reeligieron, por unanimidad, a Manuel Fernández "Lito" como secretario general de la federación y a la nueva ejecutiva de la organización que, en contra de lo anunciado por su máximo responsable, presenta escasas modificaciones.

Valle del Ebro y archipiélagos, ejes más dinámicos en 1994-95

Madrid (EFE).- Las comunidades del Valle del Ebro y los dos archipiélagos se perfilan como los ejes más dinámicos del país en el periodo 1994-95, según un estudio del Centro de Predicción Económica (CEPREDE), vinculado a la Universidad Autónoma de Madrid.

El informe señala que el desarrollo económico del Valle del Ebro se deberá al favorable comportamiento de la actividad constructora y del sector de bienes de equipo, que junto con el sector terciario será el más dinámico en Baleares, en tanto que la economía canaria se verá favorecida por el turismo y por la industria de bienes intermedios y de capital.

De esta forma, el CEPREDE prevé un crecimiento del Valor Añadido Bruto (VAB) en Canarias del 3,4 por ciento, del 2,8 en Baleares, del 1,6 en Aragón, del 1 en Navarra y del 0,7 por ciento en La Rioja.

Las comunidades autónomas incluidas en la Cornisa Cantábrica pueden registrar un ligero crecimiento económico y se acercarán a la media del país.

El estudio explica esta ligera reacción por las menores caídas de actividad en los sectores industriales una vez finalizado "el profundo reajuste" de años anteriores, así como por el comportamiento favorable de los sectores agrícola y energético.

Cien trabajadores de Santana se acogerán a las bajas incentivadas

Linares (Jaén) (EFE).- Un centenar de trabajadores de la factoría Santana Motor de Linares de los 357 que tendrán que estar en suspensión de empleo durante un año podrán acogerse a las bajas incentivadas previstas en la propuesta de resolución para la factoría, según las previsiones del comité de empresa.

Estas bajas incentivadas se enmarcan dentro de la propuesta de resolución presentada la semana pasada por la Junta de Andalucía y que fue ratificada por la Dirección de Trabajo, que recogía también la la baja de 543 trabajadores acogidos a prejubilaciones.

En este sentido, directivos del Grupo Vitalicio se reunirán durante este fin de semana con estos trabajadores para explicarles las condiciones en que quedarían los planes de jubilación anticipada, aunque la resolución otorga a los empleados la opción de una indemnización de 20 días de salario por año de antigüedad.

Por otra parte, la normalidad ha vuelto a la factoría automovilística tras el levantamiento el pasado viernes del bloqueo a los accesos de la fábrica, lo que permitirá a la empresa comercializar los cerca de 900 vehículos que han permanecido retenidos.

El desbloqueo ha permitido a la multinacional japonesa Suzuki responder afirmativamente al ultimátum realizado por un representante del mercado británico que exigía garantías de recibir un pedido de 200 vehículos procedentes de la factoría linarense antes del 3 de junio.

Fuentes del comité de empresa de Santana Motor aseguraron a Efe que la amenaza del mercado inglés, "a la que se sumaron otros concesionarios", llevó a Suzuki a "plantearse" la posibilidad de realizar un "cierre patronal" antes del levantamiento del bloqueo en las puertas de la factoría.

Hoy comenzarán a salir de la factoría los primeros camiones cargados de vehículos y, según los cálculos de la dirección de la empresa, hasta el día 6 ó 7 de junio no llegarán los componentes necesarios para reanudar, una semana después, el proceso productivo de la fábrica.

Antonio Fernández Siles, presidente del comité de empresa ha reconocido que los trabajadores de la factoría son conscientes de que el conflicto laboral "aún no está resuelto" y que se muestran "todavía escépticos ante el futuro de la factoría".

Iberdrola obtiene unos beneficios de 33.000 millones de pesetas en el primer trimestre del año

Oriol afirma que la crisis económica ha tocado fondo

Valladolid (Ical).- La compañía eléctrica Iberdrola obtuvo en el primer trimestre del año unos beneficios antes de impuestos de 33.000 millones de pesetas, lo que representa un 8,3 por ciento más que en el mismo periodo del año anterior, según anunció ayer en Bilbao el director general de la entidad, Javier Herrero.

El crecimiento de la demanda en lo que va de año ha sido de un 1 por ciento, a la vez que se han mantenido las condiciones favorables de hidraulicidad. Según Herrero, las perspectivas positivas para este año vienen corroboradas además por la reducción en un 17 por ciento de los gastos financieros y el incremento del margen de explotación en un 13,6 por ciento, en tanto los gastos de explotación han descendido un 3 por ciento.

En la presentación del balance de 1993, Javier Herrero señaló que el año pasado se produjo una notable mejora en la calidad del resultado, a pesar de estar muy afectado por la baja hidraulicidad, la demanda negativa del mercado y los efectos de la devaluación de la peseta, un 30 por ciento en el conjunto de 1992 y 1993.

La reforma del marco regulador de las empresas eléctricas ha tenido un impacto inmediato en la cuenta de resultados de unos 25.000 millones anuales, en tanto que los intercambios de activos significaron un cash flow neto de 85.000 millones, unas plusvalías de 53.000 millones y una transferencia de deuda de 65.000 millones.

El presidente de Iberdrola Iñigo Oriol, dijo por su parte que la crisis económica en España ha tocado fondo y se ha iniciado una todavía "tímida reactivación", con mayor demanda de energía especialmente en el sector industrial.

Oriol afirmó que si se continúa por el camino de las reformas estructurales podemos asistir al comienzo de un nuevo ciclo económico en su fase creciente. "Si es así -dijo- todos los agentes sociales deberemos colaborar para conseguir que sea un crecimiento estable y suficiente para generar empleos netos".

Iñigo de Oriol Ybarra.

Destacó por último el comportamiento de la acción de Iberdrola, que durante 1993 fue el tercer valor más contratado en las Bolsas españolas, representando el 7,4 por ciento de las contrataciones en el Mercado Continuo, con una revalorización del 51,6 por ciento.

M.C.D.2022

Lograron saltar las vallas protectoras del edificio

114 cubanos se encierran en la embajada de Bélgica en La Habana

El ministro belga de Exteriores intenta que los refugiados no sean represaliados

Bruselas, (EFE).- El Gobierno belga confirmó ayer, que la cifra de encerrados desde anteayer en la residencia de su embajador en la Habana es de 114, entre los que se encuentran 24 niños.

"Estamos negociando tanto en La Habana como en Bruselas, ya que la situación es muy difícil", dijo a EFE un portavoz del ministerio de Exteriores belga, que confirmó la cifra concreta.

"Buscamos una solución humana inmediata para los encerrados, como primer paso", añadió el portavoz, ya que el edificio donde se encuentran es pequeño y no podrán permanecer allí durante mucho tiempo.

En cambio, "la concesión de asilo político debe seguir otras vías", añadió el portavoz, dando a entender que este aspecto no forma parte de las negociaciones que se llevan a cabo.

Las autoridades belgas buscan una fórmula parecida a la que permitió la salida de otras siete personas que se refugiaron allí en enero pasado.

El acuerdo permitió su salida después de que el Gobierno cubano se comprometiera a no represaliar a los encerrados y a iniciar el proceso regular para su partida del país.

"El problema es que ahora son muchos más y la situación más compleja", comentó el portavoz de Exteriores, que se negó a comentar si entre los encerrados se encuentran personas destacadas por actividades políticas. El ministro belga de Exteriores, Willy Claes, aseguró ayer, que han comenzado negociaciones con las autoridades cubanas para que los 114 refugiados en la embajada belga en La Habana no sean represaliados cuando deban abandonar el edificio.

"Estamos intentando obtener garantías de que no serán represaliados", dijo el ministro Claes.

"Los encerrados quieren lanzar un mensaje político de desesperanza", añadió el ministro, quien subrayó el problema del alojamiento que afronta la legación diplomática en La Habana, ante la gran cantidad de personas que anteayer lograron saltar las vallas protectoras y refugiarse en el interior.

Las negociaciones se desarrollan tanto en La Habana como en Bruselas, dijo un portavoz del ministerio, quien no quiso determinar si entre los refugiados, 24 de los cuales son niños, hay personas destacadas por sus actividades políticas.

"Los refugiados están dirigidos por una pareja de médicos", comentó el ministro Claes.

En su opinión, los encerrados "no deben hacerse ilusiones" sobre una solución a sus demandas de obtener un permiso de salida del país inmediatamente.

Cubanos refugiados en la embajada belga en La Habana.- (Foto REUTER)

"Ya conocen la actitud habitual de las autoridades cubanas, se que rechazan sistemáticamente las solicitudes de salida del país", añadió el ministro belga.

La única excepción fue con los once cubanos que penetraron en septiembre pasado en la embajada de México, a los que se les autorizó el visado poco después.

Esta es la tercera ocasión que Bélgica se encuentra ante un problema similar, aunque de dimensiones muy distintas.

En 1990 cuatro personas entraron en la legación diplomática y en enero pasado otras siete lo hicieron.

En el último caso, las negociaciones se prolongaron durante un mes.

Fuentes del Ministerio de Exteriores han considerado que en esta ocasión el conflicto debe resolverse más rápidamente, ante los númerosos problemas que provoca la presencia de tanta gente en un edificio pequeño.

La práctica de asaltos a embajadas es habitual, pero nunca se había producido una avalancha como la de anteayer.

El canciller cubano, Roberto Robaina, confirmó que son un centenar los integrantes del grupo que invadió la sede diplomática el sábado, y dijo que su Gobierno y el de Bélgica comparten la misma postura sobre el asunto.

Robaina recalcó que la entrada por la fuerza en un recinto diplomático no es la vía para salir de la isla y que, "por tanto, corresponde a las autoridades belgas dar los pasos pertinentes".

Recordó que ésta no es la primera vez que en Cuba se produce un incidente semejante en una embajada y apuntó que "siempre hemos contado con la comprensión de la inmensa mayoría de los países" que han sido víctimas de este tipo de hechos.

El Gobierno cubano siempre ha denegado autorización para salir del país a las personas que entran en alguna embajada para pedir asilo político.

Hasta la fecha, la única excepción que se conoce es la de un grupo de once cubanos que penetró en septiembre pasado en la embajada mexicana en La Habana y al que le fue concedido el permiso para viajar a México.

Al ser preguntado sobre el suceso del sábado, el embajador belga, Paul Vermeirsch, respondió lacónicamente que no tenía ningún comentario que hacer.

Vecinos de los alrededores de la residencia diplomática, situada en la barriada de Miramar, dijeron que las personas que entraron en ella se habían concentrado previamente en el parque de enfrente, donde aguardaron el momento propicio cuando alguien abrió una de las puertas del recinto.

Pero algunos de los que entraron lo hicieron saltando la verja que circunda el edificio y otros vieron frustrado su intento por la policía, según testigos.

En 1990, cuatro personas entraron en la legación diplomática y en enero de este año ingresaron en la residencia del embajador cuatro hombres y dos mujeres con una niña de dos años, que abandonaron su encierro un mes más tarde después de que las autoridades les dieran garantías de que podrían tramitar su salida de Cuba.

El CICR no sabe cómo atenderles

400.000 hutus huyen de Kigali con lo puesto

La evacuación de paisanos queda suspendida

Una mujer ruandesa y su hijo en un campamento de refugiados.- (Foto AP)

Ginebra (EFE).- Más de 400.000 ruandeses, en su mayoría hutus, intentan cubrir a pie los cuarenta kilómetros que separan la capital ruandesa de la ciudad de Gitarama sin comida ni agua, informó ayer domingo el Comité Internacional de la Cruz Roja (CICR), que se definió "desbordado ante este nuevo éxodo".

"No sabemos qué hacer ni cómo atender a estos cientos de miles de personas, que han abandonado sus hogares con lo puesto, porque si bien se dirigen hacia Gitarama no es seguro que se queden allí", afirmó el CICR que solicitó el apoyo de otras organizaciones humanitarias, especialmente médicas, para hacer frente a esta catástrofe porque "solos no podemos hacer nada".

Según el CICR, tras el inicio el pasado día 26 de esta última huida masiva de civiles, la capital ruandesa, que antes de la guerra contaba con cerca de 900.000 habitantes, ha quedado "totalmente vacía".

"El aspecto es fantasmagórico, al igual que las imágenes de estos miles de personas que intentan por cualquier medio sobrevivir", afirmó el CICR, cuyos delegados en el terreno intentarán seguir la ruta de estos nuevos desplazados para en función del lugar donde se asienten diseñar su logística.

"El problema es que no tienen comida, ni agua ni armas con las que defenderse en caso de ataque, por lo que no hay que descartar que puedan ser víctimas de una nueva mantanza", subrayó el CICR, cuyos delegados informan que las "mantanzas siguen siendo una práctica habitual a lo largo y ancho del país, especialmente en la región sureste".

Desde el inicio de las revueltas étnicas en Ruanda el pasado mes de abril, más de dos millones de personas de una población total de siete millones han abandonado sus hogares en busca de un lugar al que no lleguen los machetes hutus y tutsis. La evacuación de paisanos de Kigali, la capital ruandesa, que estaban llevando a cabo "cascos azules" de las Naciones Unidas desde el viernes pasado fue suspendida ayer, a causa de la intensificación de los combates entre el Ejército gubernamental y guerrilleros del Frente Patriotico Ruandés (FPR), respectivamente, informaron fuentes diplomáticas.

Se cree que la operación no podra reanudarse hasta hoy, lunes, día en que está prevista, por otra parte, una reunión entre representantes del Ejército ruandés, integrado mayoritariamente por hutus, y del FPR, fomado en torno a la étnia tutsi, para entablar negociaciones de paz tendentes a poner fin a la cruenta guerra civil, que desde el pasado 6 de abril ha causado ya más de medio millón de muertos.

Hasta el momento en que se decidió suspender la operación de evacuación de paisanos, los "cascos azules" de la ONU habían conseguido sacar a unas 1.500 personas de sus refugios en la capital ruandesa y llevarlos, según su origen étnico, a zonas controladas bien por el Ejército o por el FPR.

M.C.D.2022

El Partido Socialista obtiene la mayoría absoluta en los comicios húngaros

El gubernamental Foro Democrático, el gran derrotado

Budapest (EFE).- El Partido Socialista Húngaro obtiene el 52,1 por ciento de los escaños y con ellos la mayoría absoluta de los 386 del Parlamento en las segundas elecciones democráticas, cuando se lleva escrutado el 99 por ciento de los votos.

Según datos comunicados por la Oficina Nacional Electoral, el hasta ahora gobernante Foro Democrático obtiene sólo el 10 por ciento y los liberales de la Alianza de Democráticas Libres, el 18,9 por ciento.

Los resultados pueden todavía variar algo debido al complejo sistema electoral húngaro que incluye la distribución de los restos entre los seis partidos que han conseguido representación parlamentaria.

En esta segunda vuelta se deciden tanto los ganadores de las circunscripciones individuales como la distribución de los restos entre los seis partidos con representación electoral, según un complicado sistema electoral mixto.

Un sondeo demoscópico efectuado hasta las 16:00 ghmt (14:00 gmt) a la salida de los colegios electorales pronosticaba ya una mayoría absoluta de los socialistas, que obtendrían 208 de los 386 escaños del Parlamento unicameral de Budapest, frente a los 33 que tenían en la primera legislatura postcomunista.

Según ese sondeo, del instituto demoscópico Szonda Ipsos, los liberales de la Alianza de Demócratas Libres, serian el segundo partido más votado con 75 diputados frente a los 91 obtenidos en las elecciones de 1990.

Gyyla Horn.- (Foto REUTER)

El Foro Democrático, que ha gobernado hasta ahora al frente de una coalición con democristianos y Pequeños Propietarios gracias a los 165 escaños obtenidos en 1990, en las primeras elecciones, sufriría esta vez un serio descalabro al no conseguir más que 34 diputados.

El Partido de los Pequeños Propietarios lograría, según el sondeo de ese instituto francomagiar, 25 escaños, los Jóvenes Demócratas, 21, y los Democratacristianos, 20.

Dos pequeños partidos de tendencia liberal, la Federación Agraria y el Partido de los Empresarios, obtendrían dos y un escaño, respectivamente.

Los resultados del sondeo efectuado también a la salida de los colegios por el mismo instituto demoscópico en la primera vuelta apenas variaron con respecto al resultado final oficial.

Tranquilidad en las elecciones presidenciales de Colombia

Santafé de Bogotá (EFE).- Salvo algunas alteraciones menores del orden público, los comicios presidenciales que se celebraron ayer en Colombia transcurrieron en calma, informaron las autoridades al promediar la jornada electoral.

Los ministros de Defensa y de Gobierno, Rafael Pardo y Fabio Villegas, respectivamente, informaron que las elecciones se realizan con tranquilidad en prácticamente todo el país.

Pardo y Villegas, sin embargo, admitieron que en algunas localidades, por motivos no relacionados con la violencia, no se abrieron los colegios electorales como en todo el país a las 08:00 horas locales (13:00 GMT), sino un poco más tarde.

La guerrilla asaltó tres autobuses, apeó a sus pasajeros e incendió los vehículos en la carretera entre Santa Marta y Riohacha, al norte de Colombia.

Otro grupo de insurgentes, al parecer del Ejército de Liberación Nacional (ELN), incendiaron un camión cerca a la localidad de Lebrija, en el departamento de Santander, nordeste colombiano.

Las elecciones colombianas son vigiladas, en un llamado "Plan Democracia", por unos 200.000 hombres del Ejército, la Policía, la Armada, y entre ellos unos 30.000 policías secretos.

Los colombianos eligen hoy al sucesor del presidente César Gaviria, que asumirá el cargo a partir del próximo 7 de agosto, entre un total de dieciocho aspirantes.

El ex presidente de Alemania Oriental, Erich Honecker, muere en Chile

Santiago de Chile (EFE).- El ex presidente de la desaparecida Republica Democrática de Alemania Erich Honecker murió ayer entre las 07:30 hora local (11,00 GMT) en la capital chilena, vencido por el cáncer de hígado que padecía desde hace casi tres años.

La noticia fue confirmada por su médico Renato Palma quién explicó que el líder comunista murió como consecuencia de un agudo estado anémico, producido por la grave enfermedad.

Honecker, vivía desde el 14 de enero de 1993 -fecha de su llegada a Chile- en la comuna de La Reina, al oriente de Santiago, junto a su esposa Margot y con la compañía de su hija Sonja y sus nietos.

El mayor de la policía militarizada de Carabineros, Iván Muñoz, comisario de la comuna de La Reina, confirmó asimismo el deceso del anciando líder de la desaparecida RDA.

Muñoz explicó que Margot Honecker le comunicó que la muerte se registró entre las 07.30 y 08:00 (11:30 y 12:00 gmt) y que los restos serán transladados en unas horas más a la capilla del Cementerio General de Santiago.

El mayor Muñoz agregó que la familia, que acompañó a Honecker en sus últimos minutos de vida junto al doctor Palma, decidirá los detalles del entierro de Honecker, aunque se supone que éste será cremado.

Hasta el momento la familia del ex jerarca alemán, que falleció a los 81 años de edad, no ha entregado antecedentes sobre la noticia que primero se conoció en Alemania, a través de su abogado Wolfang Ziegler, quién fue informado por la propia esposa de Honecker.

Un numeroso grupo de periodistas hace guardia en las afueras de la comunidad en la que vivía Honecker y a la que no se ha permitido el ingreso a la prensa y en la que tampoco se ha percibido movimiento de gente, salvo el ingreso de personal de la policía militarizada de Carabineros.

Honecker permaneció refugiado durante siete meses en la embajada chilena en Moscú y el 29 de julio de 1992 fue entregado a Alemania, donde fue procesado por su presunta responsabilidad en la muerte de decenas de alemanes que intentaron cruzar sin permiso el derruído muro de Berlín.

Durante sus 16 meses y unos días de residencia en Chile, Honecker llevó una vida familiar tranquila, con controles médicos periódicos y con paseos matinales que suspendió en los meses del riguroso invierno del año pasado y que no volvió a reanudar.

Descubierta en Brasil una red clandestina de operaciones financieras que puede representar el 20% del comercio exterior del país

Río de Janeiro (EFE).- Una gigantesca red clandestina de operaciones financieras que podría representar el 20 por ciento del total del comercio exterior de Brasil ha sido descubierta por los investigadores del plan de corrupción que precipitó la caída del Gobierno de Fernando Collor.

Fuentes de la Policía Federal de Brasil aseguraron que el flujo de dinero detectado hasta ahora les lleva a suponer que el país ha sido convertido en uno de los grandes paraísos fiscales de América Latina.

Un informe divulgado ayer, domingo, por el periódico "Jornal do Brasil", de Río de Janeiro, indica que la red de negocios ilegales fue detectada en la investigación sobre la empresa extorsionadora montada por el ex tesorero electoral de Collor, el empresario Paulo César Farías.

Farías, detenido en una guarnición militar de Brasilia, está acusado de haber organizado dentro del Gobierno de Collor (1990-1992) una red de corrupción que le dejó beneficios calculados en 1.000 millones de dólares.

Las irregularidades comenzaron a trascender en marzo de 1992 y dieron lugar a una investigación parlamentaria que concluyó con un juicio político al entonces presidente.

Acosado, Collor renunció al cargo a fines de diciembre de 1992, pocas horas antes de que el Congreso le inhabilitara políticamente hasta el año 2001.

Durante las indagaciones, que ya llevan casi dos años, las autoridades han revisado más de 300 cuentas bancarias. Setenta de ellas, que fueron abiertas a nombre de personas no existentes, resultaron ficticias.

La red ilegal es una derivación de las firmas Cross Financial Corporation y Accent Financial Corporation, con sede en Islas Vírgenes y creadas por Farías, según el diario.

El periódico asegura que sólo tres financieras internacionales relacionadas con Farías movieron más de 7.000 millones de dólares en los últimos años.

Una de las empresas, Cambio América, con sede en Panamá, manejó 2.000 millones de dólares entre febrero de 1992 y diciembre de 1993, indica la versión.

Otra, la paraguaya Guaraní Cambio, movió unos 4.000 millones de dólares.

Más de mil millones de dólares fueron detectados en la tercera firma, la Amambaí Cambio, que, según los resultados de la investigación, tiene estrechos vínculos con la paraguaya antes citada.

Las operaciones fueron realizadas mediante cuentas abiertas en los bancos del Estado de Sao Paulo y Bamerindus.

"Las tres empresas fueron constituidas fuera del país para comprar y vender monedas extranjeras, oro, plata, y hacer cualquier tipo de operación de cambio", explica la versión periodística.

Los investigadores policiales dijeron al periódico que encontraron indicios de que esas empresas abastecían cuentas de personas inexistentes y testaferros de Farías.

La Policía Federal informó que el flujo de dinero por la red ilegal puede representar el 20 por ciento del total de las operaciones de comercio exterior de Brasil.

M.C.D.2022

Terminó goleando y descomponiendo al Toledo

El Valladolid se mantiene en Primera

Valladolid (EFE).-

4.- Valladolid: Lozano; Cuaresma, Miguelo, Juli, Iván, Najdoski, Brandao (Correa m. 45), Macón, Alberto (Castillo m. 79), Gracia y Amavisca.

0.- Toledo: Villalvilla; Camarasa, Catali (Thompson m. 52) Abel, Quique (Siguenza m.70), Moj, Parada, Dani, Paniagua, Moreiras y Pardina.

Goles: 1-0, m.3: Chuchi Macón. 2-0, m.45: Juli de cabeza, 3-0, m.80: Amavisca, de tiro cruzado. 4-0, m. 85: Amavisca, a centro de Castillo.

Arbitro: Brito Arceo (colegio tinerfeño). Mostró cartulinas a Gracia, Najdoski y Amavisca del Valladolid y por parte del Toledo a Villalvilla, Camarasa, Abel, Quique, Paniagua, Moreiras, éste en dos ocasiones con lo que fue expulsado en el minuto 81, y roja al entrenador toledano Gonzalo Hurtado, al delegado del equipo Olivares y a Dani, roja directa en el minuto 86.

Incidencias: el estadio "José Zorrilla" registró una de sus mejores entradas con unos 30.000 espectadores entre los se encontraron unos cuatro mil seguidores toledanos. Presenciaron el partido los presidentes de ambas comunidades y los alcaldes de las dos ciudades. El Valladolid permanece en Primera División tras superar el total de la eliminatoria por 4-1

El Valladolid aseguró su permanencia en Primera Divisón al golear al Toledo en un encuentro que encarriló desde el minuto 3 y al que puso el colofón José Emilio Amavisca, con dos tantos en los últimos 10 minutos.

El entrenador del Valladolid Moré abraza a sus jugadores tras el partido contra el Toledo y asegurarse la permanencia en Primera División.- (Foto EFE)

El partido fue malo, con excesivos nervios en el bando vallisoletano de forma que sus jugadores fueron incapaces de hilvanar una sola jugada en el centro del campo, limitándose a lanzar el balón desde atrás y permitir que el Toledo manejase el ritmo del encuentro.

El conjunto pucelano se encontró muy pronto con el tanto que igualó la eliminatoria ya que al minuto tres Villabona estrelló el balón en la espalda de Alberto y no pudo posteriomente hacerse con él y Macón aprovechó el error del guardameta para enviar el balón a puerta vacía.

El equipo local, a pesar de tener todo a favor, no consiguió hacerse con las riendas del partido pero el Toledo, que trató de llegar al marco local, no acertó a superar la férrea defensa local.

Tan sólo en una oportunidad, en el minuto 31, pudo conseguir el empate, pero Pardina no llegó a desviar el balón que se paseó por la portería local impulsado por Catali.

El Valladolid, no obstante, marcó otro tanto psicológico. En el minuto 45, Amavisca fue objeto de una falta que lanzó el propio jugador y Juli peinó al palo contrario donde no pudo llegar el meta visitante.

Tras el descanso, el Toledo se esforzó por lograr el tanto que igualaba la eliminatoria y su técnico, Gonzalo Hurtado, introdujo a varios delanteros para dar una mayor profundidad, pero volvió a demostrar su inoperancia ofensiva, al tiempo que el Valladolid buscó tímidamente el contragolpe para sentenciar el partido y la eliminatoria.

Esto se produjo en los últimos 10 minutos gracias al oportunismo de Amavisca. En el minuto 80, hubo una serie de rechaces en el área local, en los que el Toledo pudo marcar el primer gol, pero sus jugadores que se entretuvieron en reclamar penalti y permitieron que Amavisca en el correspondiente contragolpe, marcase el tanto de la tranquilidad de tiro raso y cruzado tras hacer la pared con Macón.

El tercer tanto terminó por descomponer al conjunto toledano, que sufrió las expulsiones de un jugador visitante, el entrenador y su delegado.

Finalmente, en plena euforia local, Castillo que reemplazó a Alberto se fue por la banda derecha y su centro fue rematado inapelablemente por Amavisca, que estableció el resultado definitivo.

SELECCION NACIONAL DE FUTBOL

Villar presenció el ensayo de Clemente para el partido contra Finlandia

Puente Viesgo (Cantabria) (EFE).- Javier Clemente, seleccionador nacional, ensayó ayer el partido amistoso del próximo jueves contra Finlandia en un entrenamiento a puerta cerrada en los Campos de Sport de El Sardinero que tuvo como testigo a Angel María Villar, presidente de la Real Federación Española de Fútbol (RFEF).

El seleccionador nacional dispuso a la selección en dos equipos, que jugaron un partido a lo largo del campo de El Sardinero. Clemente ordenó grabar en vídeo la práctica, para luego analizar junto a sus ayudantes los movimientos de los jugadores.

Mientras los internacionales evolucionaban en el césped, Villar no perdía detalle. Posteriormente, a su llegada al hotel de concentración, el presidente de la RFEF declaró que la presencia de España en el Mundial es ya de por sí un éxito.

La Selección Nacional de Fútbol jugó ayer un partido de ensayo, en El Sardinero, a puerta cerrada.- (Foto EFE)

El presidente de la Federación encabezará la delegación oficial de la selección en el viaje para el amistoso del jueves en Tampere (Finlandia) contra el equipo nacional finlandés. Los jugadores volarán en un chárter que saldrá desde Madrid y hará escala en Santander.

El partido de entrenamiento tuvo varias paradas ordenadas por Clemente para ensayar jugadas tácticas a balón parado en las faltas por los extremos y al borde del área y en los saques de esquina. El sportinguista Abelardo Fernández, superada su gastroenteritis que le hizo ausentarse de la práctica del sábado, jugó con normalidad.

Por la tarde, los jugadores tuvieron las habituales sesiones de balneario. Julen Guerrero, como es norma desde el comienzo de la concentración, fue de nuevo el jugador más aclamado y requerido para firmar autógrafos por los niños y niñas que montan guardia en la puerta del hotel.

El Burgos no pudo celebrar Junta al no asistir quorum de accionistas

Burgos (EFE).- La Junta General extraordinaria de accionistas convocada por el consejo de administración del R. Burgos C.F. S.A.D, no pudo llevarse a cabo ya que de un total de 42.300 acciones sólo estaban representadas 19.319.

Al no existir "quorum", la reunión no se llevó a efecto.

Al no haber convocado una segunda sesión para la misma fecha se pospone tal como anunció Gallego Cantero una nueva junta que tendrá lugar en los próximos quince días.

En el orden del día, el primer y máximo importante punto de la reunión fue el: "nombramiento de consejeros o en su caso, adopción del acuerdo de disolución de la sociedad y nombramiento de liquidador o liquidadores".

M.C.D.2022

Liga Nacional Juvenil de Fútbol

Resultados y clasificación

RESULTADOS

C.D. San Esteban – G. E. Renault ....5 – 1
Betis C.F. – Cultural D. Leonesa ....2 – 1
S.D. Ponferradina – Deportiva C.F. ....1 – 1
C.D. Salmantino – PEÑA R.D. CASTILLA ....1 – 0
C.F. PALENCIA – A.V. B. Pizarrales ....5 – 1
Peña Antonio José – C.D. Numancia ....2 – 0
C.D. SAN TELMO – C.D. Villa Angeles ....1 – 3
P. Colegio Diocesano – Real Avila C.F. ....2 – 2

CLASIFICACION

	J.	G.	E.	P.	GF.	GC.	Ptos.
Cultural D. Leonesa	30	20	3	7	79	34	63+15
Betis C.F.	30	17	10	3	60	28	61+14
C.D. Salmantino	30	17	9	4	58	30	60+14
P. Colegio Diocesano	30	18	5	7	53	29	59+12
C.D. Villa Angeles	30	16	7	7	54	28	55+10
C.D. Numancia	30	15	6	9	53	34	51 +6
PEÑA R.D. CASTILLA	30	13	7	10	48	36	46 +3
S.D. Ponferradina	30	11	8	11	43	53	41
G. E. Renault	30	11	5	14	42	49	38 –4
Real Avila C.F.	30	11	5	14	55	64	38 –3
C.F. PALENCIA	30	9	10	11	40	38	37 –2
Peña Antonio José	30	10	5	15	41	55	35 –5
C.D. San Esteban	30	9	7	14	42	51	34 –5
C.D. SAN TELMO	30	5	5	20	38	83	20–16
A.V. B. Pizarrales	30	4	5	21	45	92	17–18
Deportiva C.F.	30	2	7	21	23	70	13–19

Asciende: Leonesa

Bajan: San Telmo, Pizarrales, Deportiva y San Esteban

Regional Preferente

RESULTADOS

C.D. OSORNO – Cuéllar C.F. ....2 – 2
A.D. Villacastín – Dptvo. Arenas ....4 – 1
C.D. La Granja – C.D. BARRUELO ....5 – 0
C.D. S. Esteban – N. S. Leonardo C.F. ....1 – 2
Real Avila Prom. – C.D. VILLAMURIEL ....3 – 1
S.D. Valeránica – C.D. BECERRIL ....4 – 1
C.D. VELILLA – Briviesca C.F. ....4 – 6
A.D. Las Navas – Villarcayo Nela C.F. ....8 – 0
C.D. Tardajos – C.D. HERRERA ....1 – 0

Asciende: Tardajos

Descienden: Becerril, Cuéllar, San Esteban, Velilla, Arenas y Barruelo

CLASIFICACION

	J.	G.	E.	P.	GF.	GC.	Ptos.
C.D. Tardajos	34	21	7	6	65	35	49 +15
A.D. Las Navas	34	20	5	9	70	29	45 +11
Briviesca C.F.	34	18	7	9	82	56	43 +9
C.D. La Granja	34	16	11	7	58	45	43 +9
A.D. Villacastín	34	14	12	8	55	42	40 +6
C.D. HERRERA	34	17	5	12	56	41	39 +5
Villarcayo Nela C.F.	34	15	6	13	54	53	36 +2
C.D. VILLAMURIEL	34	12	11	11	50	44	35 +1
Real Avila Prom.	34	13	8	13	68	54	34
S.D. Valeránica	34	12	10	12	47	58	34
Norma S. Leonardo C.F.	34	13	7	14	59	52	33 –1
C.D. OSORNO	34	11	11	12	57	55	33 –1
C.D. BECERRIL	34	12	7	15	49	61	31 –3
C.D. San Esteban	34	12	6	16	49	51	30 –4
Cuéllar C.F.	34	11	7	16	52	58	29 –5
Dptvo. Arenas	34	11	6	17	45	64	28 –6
C.D. VELILLA	34	4	7	23	44	96	15 –19
C.D. BARRUELO	34	4	7	23	30	95	15 –19

LA LIGA FUTBOLISTICA

Resultados y clasificaciones

PRIMERA DIVISION

– Campeón: Barcelona

– Juega la Recopa: Zaragoza

– Juegan la UEFA: Coruña, R. Madrid y Ath. de Bilbao

– Promocionan: Valladolid y Rayo Vallecano

– Descendidos: Osasuna y Lleida

Se mantiene el Valladolid, mientras el Rayo Vallecano jugará un tercer partido con el Compostela

CLASIFICACION

	J.	G.	E.	P.	GF.	GC.	Ptos.
Barcelona	38	25	6	7	91	42	56+18
Deportivo de La Coruña	38	22	12	4	54	18	56+18
Zaragoza	38	19	8	11	71	47	46 +8
Real Madrid	38	19	7	12	61	50	45 +7
Ath. de Bilbao	38	16	11	11	61	47	43 +5
Sevilla	38	15	12	11	56	42	42 +4
Valencia	38	14	12	12	55	50	40 +2
Rácing de Santander	38	15	8	15	44	42	38
Oviedo	38	12	13	13	43	49	37 –1
Tenerife	38	15	6	17	50	57	36 –2
Real Sociedad	38	12	12	14	39	47	36 –2
Atlético de Madrid	38	13	9	16	54	54	35 –3
Albacete	38	10	15	13	49	58	35 –3
Sporting de Gijón	38	15	5	18	42	57	35 –3
Celta	38	11	11	16	41	51	33 –5
Logroñés	38	9	15	14	47	58	33 –5
Rayo Vallecano	38	9	13	16	40	58	31 –7
Valladolid	38	8	14	16	28	51	30 –8
Lleida	38	7	13	18	29	48	27–11
Osasuna	38	8	10	20	34	63	26–12

SEGUNDA DIVISION

– Ascendidos Español y Betis

– Descienden: Cádiz, Burgos, Murcia y Castellón

RESULTADOS DEL SEGUNDO PARTIDO DE LA PROMOCION DE ASCENSO:

Compostela, 0 - Rayo Vallecano, 0
Valladolid, 4 - Toledo, 0

El Compostela jugará un tercer partido de desempate ante el Rayo.

El Toledo continuará en Segunda División

CLASIFICACION

	J.	G.	E.	P.	GF.	GC.	Ptos.
Español	38	20	12	6	59	25	52 +14
Betis	38	22	7	9	66	38	51 +13
Compostela	38	21	7	10	56	36	49 +11
Toledo	38	18	11	9	50	32	47 +9
Mallorca	38	20	7	11	66	39	47 +9
Real Madrid B	38	19	8	11	57	41	46 +8
Hércules	38	16	12	10	41	35	44 +6
Barcelona B	38	11	17	10	59	51	39 +1
Mérida	38	12	13	13	47	41	37 –1
Eibar	38	10	15	13	30	40	35 –3
Badajoz	38	12	11	15	45	46	35 –3
Marbella	38	10	15	13	40	41	35 –3
Palamós	38	11	12	15	40	49	34 –4
Ath. Bilbao	38	10	14	14	46	52	34 –4
Leganés	38	11	12	15	53	59	34 –4
Villarreal	38	14	6	18	29	48	34 –4
Castellón	38	9	14	15	30	48	32 –6
Murcia	38	10	11	17	40	64	31 –7
Burgos	38	10	6	22	38	68	26 –12
Cádiz	38	4	10	24	28	67	18 –20

FASE DE ASCENSO A SEGUNDA A

GRUPO A

Alavés - Figueras ....0 - 0
Huelva - Getafe ....2 - 5

	J.	G.	E.	P.	GF.	GC.	Ptos.
Getafe	4	3	1	0	9	3	7+3
Figueras	4	1	3	0	2	1	5+1
Alavés	4	0	3	1	2	4	3–1
Recreativo	4	0	1	3	2	7	1–3

GRUPO B

Levante - Baracaldo ....1 - 1
Salamanca - Las Palmas ....2 - 0

	J.	G.	E.	P.	GF.	GC.	Ptos.
Salamanca	4	2	1	1	4	3	5+1
Baracaldo	4	1	2	1	5	4	4
Levante	4	1	2	1	4	4	4
Las Palmas	4	1	1	2	2	4	3–1

GRUPO C

At. Gramanet - Jaén ....2 - 0
Sestao - Orense ....2 - 3

	J.	G.	E.	P.	GF.	GC.	Ptos.
Orense	4	3	1	0	6	3	7+3
Jaén	4	2	0	2	4	6	4
Gramanet	4	1	1	2	4	4	3–1
Sestao	4	1	0	3	5	6	2–2

GRUPO D

Langreo - Numancia ....1 - 1
Extremadura - Manlleu ....3 - 3

	J.	G.	E.	P.	GF.	GC.	Ptos.
Extremadura	4	1	3	0	5	4	5+1
Langreo	4	1	2	1	5	5	4
Manlleu	4	1	2	1	6	6	4
Numancia	4	0	3	1	3	4	3–1

M.C.D.2022

FASE DE ASCENSO A SEGUNDA B

RESULTADOS

GRUPO-A1

Bembibre - Fabril Dvo. 0 - 5
Lealtad - Aranjuez 0 - 0

	J.	G.	E.	P.	GF.	GC.	Ptos.
Aranjuez	4	2	2	0	5	0	6+2
Lealtad	4	2	1	1	3	1	5+1
Fabril Dvo.	4	2	0	2	6	3	4
Bembibre	4	0	1	3	0	10	1–3

RESULTADOS

GRUPO-A2

Hullera - Bergantiños 0 - 1
Marino - Fuenlabrada 2 - 3

	J.	G.	E.	P.	GF.	GC.	Ptos.
Fuenlabrada.	4	3	0	1	12	5	6+2
Bergantiños	4	3	0	1	6	3	6+2
Hullera	4	1	0	3	2	7	2–2
Marino	4	1	0	3	6	11	2–2

RESULTADOS

GRUPO-A3

Endesa As Pon - Salmantino 2 - 2
Caudal - Móstoles 3 - 0

	J.	G.	E.	P.	GF.	GC.	Ptos.
Móstoles	4	3	0	1	6	3	6+2
Caudal	4	2	0	2	6	5	4
Salmantino	4	1	2	1	5	6	4
Endesa As Pon.	4	0	2	2	3	6	2–2

RESULTADOS

GRUPO-A4

Viveiro - Siero 3 - 2
Laguna - Moscardó 4 - 3

	J.	G.	E.	P.	GF.	GC.	Ptos.
Siero	4	3	0	1	6	3	6+2
Moscardó	4	2	1	1	6	4	5+1
Viveiro	4	1	1	2	3	5	3–1
Laguna	4	1	0	3	4	7	2–2

RESULTADOS

GRUPO-B1

Huesca - Chantrea 7 - 0
Gernika - Rácing 2 - 0

	J.	G.	E.	P.	GF.	GC.	Ptos.
Huesca	4	4	0	0	15	0	8+4
Gernika	4	4	0	0	8	0	8+4
Rácing	4	0	0	4	0	9	0–4
Chantrea	4	0	0	4	0	14	0–4

RESULTADOS

GRUPO-B2

Zaragoza - Durango 1 - 0
Noja - Calahorra (apla. m. 79) 1 - 2

	J.	G.	E.	P.	GF.	GC.	Ptos.
Zaragoza	4	2	0	2	3	2	4
Calahorra	3	2	0	1	2	2	4
Durango	4	1	2	1	1	1	4
Noja	3	0	2	1	0	1	2

RESULTADOS

GRUPO-B3

Laredo - Amurrio 0 - 1
Barbastro - Ribaforada 1 - 2

	J.	G.	E.	P.	GF.	GC.	Ptos.
Amurrio	4	3	1	0	9	5	7+3
Ribaforada	4	1	2	1	4	4	4
Laredo	4	1	1	2	3	5	3 -1
Barbastro	4	0	2	2	6	8	2 - 2

RESULTADOS

GRUPO-B4

Castro - Casetas 0 - 2
Peña Sport- Aurrerá Vit. 1 - 3

	J.	G.	E.	P.	GF.	GC.	Ptos.
Casetas	4	3	1	0	10	1	7+3
Aurrerá Vit.	4	3	1	0	12	4	7+3
Castro	4	0	1	3	2	10	1–3
Peña Sport	4	0	1	3	3	12	1–3

RESULTADOS

GRUPO-C1

Montuiri - Europa 0 - 2
Roldán - Pinoso 0 - 3

	J.	G.	E.	P.	GF.	GC.	Ptos.
Europa	4	3	1	0	7	1	7+3
Pinoso	4	2	1	1	6	3	5+1
Montuiri	4	1	0	3	4	8	2–2
Roldán	4	0	2	2	0	5	2–2

RESULTADOS

GRUPO-C2

Caravaca - Sabadell 0 - 0
At. Baleares - Crevillente 2 - 1

	J.	G.	E.	P.	GF.	GC.	Ptos.
Sabadell	4	2	2	0	3	0	6+2
Caravaca	4	1	2	1	3	3	4
Crevillente	4	1	1	2	4	5	3–1
At. Baleares	4	1	1	2	2	4	3–1

RESULTADOS

GRUPO-C3

Eldense -Torre Pacheco 2 - 2
Terrassa - Mallorca 2 - 1

	J.	G.	E.	P.	GF.	GC.	Ptos.
Terrassa	4	3	1	0	9	2	7+3
Mallorca	4	2	1	1	8	7	5+1
Torre Pacheco	4	1	1	2	4	9	3–1
Eldense	4	0	1	3	7	10	1–3

RESULTADOS

GRUPO-C4

Onteniente - Barcelona 2 - 0
Aguilas - Badía 7 - 0

	J.	G.	E.	P.	GF.	GC.	Ptos.
Aguilas	4	2	2	0	12	1	6+2
Onteniente	4	2	1	1	8	3	5+1
Barcelona	4	1	2	1	4	5	4
Badía	4	0	1	3	0	15	1–3

RESULTADOS

GRUPO-D1

Plasencia - Betis 1 - 1
Martos - Puertollano 0 - 1

	J.	G.	E.	P.	GF.	GC.	Ptos.
Betis	4	2	2	0	10	2	6+2
Plasencia	4	1	3	0	4	3	5+1
Puertollano	4	2	1	1	3	2	5+1
Martos	4	0	0	4	0	10	0–4

RESULTADOS

GRUPO-D2

Pol. Almería - Villarrobledo 1 - 0
Don Benito - Los Palacios 1 - 1

	J.	G.	E.	P.	GF.	GC.	Ptos.
Los Palacios	4	1	3	0	5	4	5+1
Don Benito	4	1	2	1	5	5	4
Pol. Almería	4	1	2	1	3	3	4
Villarrobledo	4	1	1	2	3	4	3–1

RESULTADOS

GRUPO-D3

Manchego - Vélez 2 - 0
Mérida Prom. -Cortegana 3 - 1

	J.	G.	E.	P.	GF.	GC.	Ptos.
Manchego	4	3	0	1	6	2	6+2
Vélez	4	2	1	1	4	2	5+1
Mérida Prom.	4	1	1	2	3	4	3–1
Cortegana	4	1	0	3	2	7	2–2

RESULTADOS

GRUPO-D4

Guadix - Cristian Lay 3 - 2
San Fernando - Ciudad Real 1 - 1

	J.	G.	E.	P.	GF.	GC.	Ptos.
Guadix	4	2	2	0	9	6	6+2
San Fernando	4	2	1	1	5	3	5+1
Ciudad Real	4	0	3	1	5	7	3–1
Cristian Lay	4	1	0	3	4	7	2–2

PERMANENCIA EN SEGUNDA B

El Valladolid B continuará en la categoría al ganar 1-2 en Ponferrada al Arosa

Por 500.000 ptas. de entrada y 50.000 ptas. al mes ¡NO PAGUE ALQUILER! SEA PROPIETARIO DE SU VIVIENDA

Comenzamos 2.ª fase junto a Pryca

Viviendas de 3 dormitorios, plaza de aparcamiento y trastero, con todos los beneficios del MOPT, a través de la Junta de C. y L. y a precio tasado.

¡Estudiaremos su forma de pago!

Promueve: **IVAN SIETE, S.A.**

Informa y vende
HISPOGAR
Mayor, 4. Palencia

Ultima vivienda llave en mano, 150 m.², 15 millones.
Oficinas y locales C/. Mayor, 63 (junto Diario Palentino)

OFICINAS: desde 150.000 ptas. m.²
LOCALES: desde 250.000 ptas. m.²

Promueve:
PROMOCIONES RESIDENCIALES CASTELLANAS, S.A.

Informa y vende
HISPOGAR
Mayor, 4. Palencia

BAR RESTAURANTE
CARLOS
Pruebe nuestras:
– ALUBIAS CON ALMEJAS
– ALUBIAS CON PERDIZ
– SEPIA A LA PLANCHA
LOS LUNES COCIDO CASTELLANO
C/. Conde Vallellano, 2
Tefno. 70 01 15. Palencia

EL DIARIO PALENTINO
EL PERIODICO DE TODOS LOS PALENTINOS
MAYOR, 67
PALENCIA

Mesón Restaurante Doña Urraca

COMIDAS Y CENAS ESPECIALES VIERNES Y SABADOS

-Ibéricos Surtidos *-Chuletillas*
-Langostinos *-Lomo Adobado (Casero)*
-Gambas *-Queso Añejo*
pan, vino, postre de la casa, café y licor **PRECIO 1.750 ptas.**

DOMINGO
Paella de Marisco
pan, vino y postre de la casa
PRECIO 1.350 ptas.

RESERVE SU MESA - Teléfonos 740364 y 740340
Paseo Faustino Calvo, 16 (Frente SEDA)

CON EL HAMBRE NO SE JUEGA.

Más de mil millones de personas viven en la miseria y necesitan urgentemente tu ayuda para salir adelante. Hazte socio de Ayuda en Acción y por sólo 70 ptas. al día podrás cambiar sus condiciones de vida. En serio.

COLABORA CON AYUDA EN ACCION. TOMATELO EN SERIO.

Deseo que me envíen más información
Nombre
Apellidos
Dirección
C.P. Teléfono
61
Ayuda en Acción
C/ Barquillo, 8. Madrid 28004. Tel. 523 23 35
C/ Aragón, 159. Barcelona 08011. Tel. 453 51 51

M.C.D.2022

El ex-morado Ruisánchez se ha ofrecido a José Mario Cano

El C.F. Palencia centra su atención en el fichaje de un delantero

Tejedor insiste en Martín Sáez... y en Jorge, veteranos ex-jugadores de Primera División con el Valladolid

Carlos M. SANTOYO

Lolo, Olea, Juanmi, García y Martín visitarán esta tarde-noche la sede social del C.F. Palencia. Los dos primeros, para dar una respuesta a la oferta de renovación que les hicieran el viernes los directivos y los tres restantes para conocer sus condiciones de cara a la próxima temporada.

En todos los casos, bajo el mismo denominador común: el grupo de Estilito García Osorno pretende rebajar sus emolumentos de la pesada campaña, incluyendo en las nuevas nóminas la deuda que mantienen con la entidad. Algo que, lógicamente, no agrada de entrada a los futbolistas... aunque poco a poco comienzan a entender que es la única posibilidad y, en consecuencia, terminan aceptando.

Mañana se ha citado en el domicilio de la C/Menéndez Pelayo a Fernando Cano, Tovar y Santi, aunque el servicio militar de éste seguramente le impida acudir.

El miércoles se pretende conversar con Patri, un hombre fundamental en el planteamiento del técnico José Antonio Tejedor, al que se exigirá para su contratación un compromiso serio y responsable con el club.

Martín Sáez y Jorge, de 30 y 33 años, la pasada campaña en el Avila, interesan a José Antonio Tejedor

MARTIN SAEZ Y JORGE

La Junta Directiva, en función de sus posibilidades económicas y de los informes del secretario técnico, José Mario Cano, centra toda su atención en el fichaje de un segundo delantero para acompañar a Luisito. Disputándose la plaza los ex-morados Juanjo y José Luis, que tienen ganas de regresar a la disciplina morada, aunque el intermediario de ambos, el ínclito Juan Carlos Gutiérrez, "ve" más factible lo del segundo al buscar al primero un equipo de superior categoría.. a expensas de lo que suceda con el Real Burgos, al que sigue ligado.

Con la contratación de ese punta, el Palencia podría cerrrar el capítulo de incorporaciones a la espera de un último "repaso" a sus líneas por si se precisara reforzar alguna de ellas, pero Tejedor insiste en Pablo Martín Sáez, un veterano al que desea utilizar como central en ese esquema 4-4-2 que tanto le agrada.

Por si eso fuera poco, el míster pucelano trata de forzar a su Junta Directiva para que firme al leonés Jorge, un media punta de 33 años que marcara catorce goles en el Avila la pasada campaña y con experiencia en Primera y Segunda División defendiendo los colores del Valladolid, Logroñés y Salamanca. Un hombre al que podría amarrarse por partidos jugados.

Sin embargo, las limitaciones presupuestarias parece que imposibilitarán sus deseos.

Otro ex-morado, Ruisánchez, que cuenta con 33 años y las últimas campañas ha pertenecido al Torrelavega, también se ha ofrecido a José Mario Cano para ocupar la posición de líbero o central, pero éste le ha hecho saber que difícilmente se realizarán más fichajes una vez contratado ese delantero que tanto se necesita.

De todas las formas, es otra posibilidad por si se precisara un buen defensa...

Atletismo palentino

Cándido Alario, sexto en la carrera de Reus

Cándido Alario se clasificó en sexta posición en la carrera urbana sobre 8,5 km. disputada ayer en Reus. Una prueba que ganaba Juan Ramón Muñoz y en la que era segundo Pere Arco.

Exitos de la Gimnasia Rítmica palentina en los campeonatos regionales

La Escuela Municipal de Gimnasia Rítmica volvió a brillar el pasado fin de semana en el campeonato regional, del que informaremos ampliamente en la próxima edición.

Sí podemos adelantar que Esther Morchón y Cristina Valencia obtenían el oro en las categorías alevín y primera respectivamente, mientras Sara Bayón se proclamaba subcampeona junior.

Las tres citadas, y Miriam Rodríguez, bronce en categoría infantil, se clasificaban para el Campeonato de España.

Veintinueve medallas, balance de los Campeonatos Regionales de Atletismo júnior

Nuria Domínguez Azpeleta batió el récord provincial de 400 metros vallas

P.M.B.S.

Notable actuación de los atletas de Palencia en los últimos Campeonatos Regionales de Atletismo júnior, disputados en Burgos, con no muy buena organización, durante el pasado fin de semana.

Casi una treintena de medallas fueron las logradas por los deportistas del Club Atletismo Palencia-Caja España y del Club Lobato Puentecillas de Palencia.

De las veintinueve medallas ganadas, diecisiete acabaron en el cuello de miembros del Atletismo Palencia y doce llegaron a manos de los integrantes del Puentecillas.

El reparto de las distinciones, según el metal que las componían, fue el siguiente: catorce menciones de oro, diez de plata y cinco de bronce para los de Palencia.

C.A. Palencia-Caja España

Los atletas del C.A. Palencia-Caja España mantuvieron la tónica que les ha llevado a ser los campeones regionales por clubes y sumaron once primeros puestos, cuatro segundas plazas y dos terceros lugares.

Virginia Mayo venció en triple salto y en longitud, con 12,09 y 5,22 metros respectivamente.

También Carmen Recio se proclamó bicampeona al ser la mejor en los concursos de lanzamiento de disco, con 33,80 metros y de peso, con 12,71 metros.

Nuria Domínguez Azpeleta, del C.A. Palencia-Caja España. batió en Burgos el récord provincial de 400 metros vallas. Andrés Huerga, del Lobato Puentecillas, se proclamó campeón regional júnior en peso.

Marta Domínguez Azpeleta refrendó su dominio en las medias distancias y venció en los 1.500 metros con 4´37´´´.

Los 5 kilómetros marcha acabaron con el triunfo de la atleta del Club Atletismo Palencia Mónica Lopesosa y su compañera Nuria Domínguez Azpeleta no sólo venció en los 400 metros vallas sino que batió el récord provincial en esa especialidad con 1´04´´4.

Mariano Díez, con 53,26 metros, se impuso en el lanzamiento de martillo, mientras que Diego González venció en el salto de altura con 1,90 metros.

Los 3.000 metros obstáculos vivieron el triunfo de Santiago Fernández Colinas y en los 10 kilómetros marcha, Luis Angel Cordovilla ganó con un tiempo de 50´46´´.

En cuanto a las medallas de plata obtenidas por los atletas del Palencia de Atletismo-Caja España, éstas se repartieron entre Ana María García, en la prueba de los 1.500 metros; Nuria Domínguez, en el lanzamiento de peso; María Jesús López, en los 3.000 metros lisos; y Santiago Martínez, en martillo.

Las dos distinciones de bronce logradas por el C.A. Palencia las proporcionaron Alvaro Urién, en altura y Carlos Abad, en los 1.500 metros.

Puentecillas, doce medallas

Si la actuación del Club Atletismo Palencia-Caja España fue realmente afortunada, los chavales del Lobato Puentecillas no se quedaron atrás y trajeron, como muestra de su gran rendimiento en estos Regionales, doce medallas.

Fueron de oro las que portaron Rubén Delgado -primero en pértiga con 3,40 metros-, Andrés Huerga -vencedor del concurso de peso con 14,28 metros- y Ana Isabel Ortega -quien lanzó la jabalina más lejos, en concreto hasta los 35,84 metros de distancia.

Seis medallas de plata le correspondieron al club palentino por otros tantos segundos puestos: Julián de Bustos llegó en esa posición de la prueba de 10 kilómetros marcha; Francisco Caballero fue segundo en el salto de longitud, con 6´61 metros, el mismo lugar del podio que obtuvo su hermano Luis Angel en el triple salto, en el que llegó hasta los 14,41 metros; José Ignacio Martín, con 1,80 metros completó la buena labor del Puentecillas en los concursos de salto masculinos al superar el listón en 1,80 metros, lo que le otorgó la segunda plaza de la prueba.

En cuanto a las féminas, Mónica Martín, en triple salto, con 10,68 metros, fue sub-campeona, mientras que Guadalupe Reguera conseguía la medalla de plata en el lanzamiento de jabalina, con 35,26 metros.

Por último, Andrés Huerga volvió a subir al podio al ser tercero en el concurso de disco.

José Antonio Amezúa tuvo medalla de bronce, con 41,36 metros, en el lanzamiento de martillo y Marta Fernández cerró los éxitos palentinos en estos Campeonatos regionales júnior de Atletismo al llegar en la tercera posición de la carrera de 200 metros lisos, distancia que cubrió en 27 segundos.

M.C.D.2022

REGIONAL PREFERENTE GRUPO A

El partido de la jornada

Los de Alfredo Merino jugaron más con el corazón que con la cabeza y perdieron 4-1

El Becerril dijo adiós a la categoría en campo del Valeránica

VALERANICA: Víctor, Ricardo, César (mn. 68, Ismael), Jose, Juan, Alberto, Santa Bárbara (mn. 76, González), Angel, Valentín, Javier y Fernando.

BECERRIIL: Fran, César, Pajares, Cura, Andrés (mn. 46, Zapa), Santi, Javitín, Riol (mn. 46, Oscar), Chini, Joaquín y Luismi.

Arbitro:

Llorente Laguna, auxiliado en las bandas por Herrera y Núñez, del colegio segoviano. Su actuación fue correcta, si bien pecó de muy tarjetero.

Amonestó por parte palentina a César, Cura, Joaquín, Pajares, Riol y al técnico Alfredo Merino; por parte local a Ricardo.

Goles:

1-0, mn. 25.- Remate de volea de Alberto.

2-0, mn. 40.- Jugada de Santa Bárbara por la banda derecha, tras varios rechaces, que aprovecha para marcar.

3-0, mn. 62.- Valentín de disparo cruzado.

3-1, mn. 65.- Joaquín de cabeza a la salida de un córner.

4-1, mn. 80.- Oscar en propia meta.

Comentario:

Partido similar al que jugara una semana antes el Becerril, en el Polideportivo Mariano Haro, frente al Avila.

Al conjunto local le bastaba con la igualada para eludir el descenso y ello conllevó que los palentinos llevaran el peso del partido al objeto de sorprender a la contra.

Los pupilos de Alfredo Merino disfrutaban de tres ocasiones clarísimas. En una de ellas Joaquín disparaba a las manos del meta, en la otra Cura fallaba solo ante el portero y la última la desperdiciaba Javitin.

Como suele ocurrir cuando se perdona en exceso, el rival, en su primer avance, se adelantaba en el marcador, marcando después el 2-0 con el que se llegaría al descanso.

En la reanudación, el Becerril bajaba ostensiblemente el pistón tras su buen rendimiento anterior pasando a jugar más con el corazón que con la cabeza.

Los visitantes se lanzaron al ataque y la Valeránica sorprendió a la contra con el 3-0, al que siguió el espejismo del 3-1.

Lo cierto era que el Becerril perdía y con ello descendía de categoría. Un duro golpe para el equipo, que pagaba en exceso el riesgo que siempre entraña dejar las cosas para el último momento. Todo ello tras el prometedor inicio liguero.

Una de las últimas formaciones del Becerril

En un mal partido de los de Santiago González

El Osorno salvó la cabeza "in extremis" empatando a dos en casa con el Cuéllar

Sabas PLAZA

OSORNO: ***Jesús, Chapa, Primo, Juan, Sandín, Marcos, López, Faustino (Ernesto m.64), Sasi, Richard y Guillermo.***

CUELLAR: ***Roberto, Coque, Jaime, Rafa, José Angel, Nacho II, Vidal, Montes, Archy, Barto y Ramírez (Eloy m.85).***

Arbitro:

Crespo (Leonés), auxiliado en las bandas por Encinas y Alonso. Actuación regular, no dando gusto a ninguno de los contendientes. No diferenció entre tarjetas rojas y amarillas confundiendo al público.

Amonestó en el Osorno a Marcos, López, Richard y a Juan roja directa en el minuto 60. Por el Cuéllar vieron cartulinas amarillas Roberto, Archy, Rafa, Ramírez y a Nacho, a éste por dos veces, por lo que tuvo que retirarse del campo a los 89 minutos.

Goles:

1-0. Minuto 15. López a centro de Sasi.

1-1. Minuto 25. Montes en una indecisión de los locales marca.

1-2. Minuto 44. Barto roba un balón a Faustino y consigue adelantar a su equipo.

2-2. Minuto 66. Guillermo tras un rechace.

Un día más los jugadores locales hicieron pasar una tarde aciaga a los aficionados, ya que parecía que no podían con su alma. Salvaron la categoría in extremis por los resultados favorables que se produjeron en otros partidos.

En la primera mitad el juego estuvo más nivelado, aunque los de casa fueron un poco más incisivos. Sasi, a los 2 minutos, hizo lucirse al portero visitante y López a los 9 mandó el balón rozando el palo. A los 43 otro centro del mismo jugador no encontró rematador.

En el minuto 37 los visitantes gozaron de la mejor ocasión desperdiciando un balón de oro Montes. En la segunda parte, a raíz de la expulsión de Juan, el Cuéllar encerró en su parcela a los locales, gracias a que éstos tampoco supieron salir a la contra. Sólo hay que destacar una buena jugada de falta directa, donde Montes obligó a estirarse a Jesús ya que el balón llevaba marcha de gol.

El Osorno, pese a jugar embotellado, tuvo ocasiones por parte de López y Guillermo, éste por dos veces, sin acertar con el marco contrario.

En el Osorno sobresalió sobre todo Sandín, dando una lección de central, que es el puesto adecuado para él según se ha demostrado en el final de temporada. En el Cuéllar el mejor fue Barto. El Osorno, con más pena que gloria, logró el objetivo de la permanencia.

Los de Javier Ruiz dispusieron de ocasiones para sentenciar

El Herrera mereció mejor suerte con el Tardajos (1-0)

TARDAJOS: Vicario, Dani, José María, Carlos, Alberto, Conde, Huchi (Salieva), Sancha, Oscar (Izquierdo), Jesús María y José.

HERRERA: Michel, David, Lobera, Casado, Guillermo, Juan Carlos (Alberto), De la Parte, César, Javi, Manín Olea (Roberto) y Domingo.

Arbitro:

Alonso Rodrígez, auxiliado por Alonso y Amis (Valladolid). Amonestó tan sólo a de la Parte por parte del Herrera.

Gol

1-0. Jesús con un impresionante disparo desde fuera del área que se coló por toda la escuadra de la meta de Michel.

El Herrera no mereció perder ayer en la localidad burgalesa de Tardajos, donde el equipo anfitrión terminó la liga en campeón y celebrando su ascenso a Tercera División, dando al traste con las esperanzas del Herrera de haber vencido a un equipo que no se mostró muy superior a los palentinos.

En la primera parte los herrerenses disfrutaron de sus mejores oportunidades de gol para haber sentenciado, pero sus jugadores Domingo, Alberto, Lobera y De la Parte las desperdiciaron.

El Herrera pudo lograr el empate, pero el desacierto de cara al gol y dos balones que sacaron los defensores locales bajo los palos en el primer periodo lo impidieron.

El fútbol practicado ayer en la localidad burgalesa no hizo justicia a uno y otro equipo, dominando mucho más los palentinos en el cómputo general de los minutos disputados. Los herrerenses habían puesto especial ilusión en este partido para poder terminar la competición ganando al equipo que ascendía a Tercera División.

Ya hace una semana los de Javier Ruiz demostraron que son capaces de las mejores gestas, pues, aunque con apuros, lograron vencer al segundo clasificado en su casa, concretamente Las Navas, en un buen partido.

Ayer no pudo ser y los de Herrera, deportivamente, hicieron pasillo al campeón en una jornada donde las celebraciones en Tardajos fueron variopintas, ya que a los jugadores se les montó en una carroza que desde el campo fue hasta el Ayuntamiento acompañada de la banda de música.

De la Parte fue amonestado

M.C.D.2022

REGIONAL PREFERENTE GRUPO A

Los de Marce comenzaron ganando y luego se vinieron abajo

El Velilla perdió 4-6 con el Briviesca

VELILLA: ***Manolo, Pachi, Emilio, Alberto, Javi, Félix, Macho, José, David, Oscar y Ramón.***

BRIVIESCA: ***David, Jarrón, Caballero, Ducaste, Javi, Tazo, Puente, Gabi, Pablo, Núñez y Chini.***

Arbitro:

González González. De Ponferrada. Tan sólo amonestó a José por parte del Velilla.

Goles:

1-0. Minuto 16 . Emilio.
2-0. Minuto 18. Emilio.
2-1. Minuto. 25. Puente.
3-1. Minuto. 40. Santi.
3-2. Minuto 50. Pablo.
3-3. Minuto 60. Núñez.
3-4. Minuto 65. Javi.
3-5. Minuto 80. Javi.
4-5. Minuto 86. Santi.
4-6. minuto 88. Javi.

José fue amonestado.

El Velilla estuvo bastante bien en cuanto al primer tiempo se refiere para después, incomprensiblemente , venirse abajo de forma estrepitosa ya que no supo aguantar el tirón físico del contrario y empezó a encajar goles uno detrás de otro en fallos defensivos.

Los primeros cuarenta y cinco minutos fueron propicios al crearse ocasiones de gol y materializarlas, lo que derivó en que el primer periodo terminase con el resultado de 3-1 favorable al Velilla.

En la reanudación los de Marce no supieron aguantar el chaparrón del contrario y se vinieron abajo con la goleada finalmente encajada, ya que recibieron cinco goles en este periodo. La afición se fue desilusionada, pero confiando en que el equipo pueda retomar la categoría la próxima temporada.

Los abulenses se mostraron superiores a los de Chema Torres

Derrota del Villamuriel en Avila 1-3

AVILA: ***Oscar, Montes, Enrique (Velayos), Miguel Angel, García, Rilo, Giménez, Pichi, Martín (Adolfo), Mariano y Morín.***

VILLAMURIEL: ***Anselmo, Toño II , Luis, Carlos, Amador, (Martín), Juanjo, Manuel (Hugo), Chusma,Ramón, Lerma y Zapatero.***

Arbitro:

Sánchez, auxiliado por Plaza y Martín (Salamanca). Amonestó a García y Giménez por el Avila y a Ramón, Chema y Toño II, éste expulsado en el minuto 78, por el Villamuriel.

Goles:

1-0. Minuto 32. Martín.
2-0. minuto 37. Pichi Martín.
3-0. Minuto 48. Pichi Martín.
3-1. Minutio 57. Ramón

Chusma dispuso de una buena ocasión de gol.

El Villamuriel, que se desplazó a Avila con nada menos que seis jugadores juveniles, cinco de ellos titulares, no supo aguantar al Avila, más cohesionado y con un equipo batallador en el campo.

Los juveniles, aún así, no desentonaron ya que los veteranos tampoco estuvieron muy acertados por parte visitante. El fallo clamoroso en defensa de Carlos, que dejó el balón para que marcase a placer Martín por el Avila, hizo que el Villamuriel se viniese abajo de forma prematura.

Anselmo, por el Villamuriel fue uno de los mejores jugadores, ya que el guardameta tuvo que realizar buenas intervenciones a lo largo de la primera parte, cuando más apretó el Avila.

Una buena jugada de Ramón por los visitantes, que paró muy bien el portero Oscar, fue el escaso bagaje de los delanteros a lo largo de todo el primer tiempo.

La bronca del vestuario en el periodo de descanso hizo que el Villamuriel lograse un mayor aplomo en la segunda parte, donde se jugó mejor al fútbol y se logró acortar distancias con el 3-1.

Una jugada de Ramón que Chusma envió por encima del larguero fue lo más destacado de los segundos cuarenta y cinco minutos, con un Villamuriel al menos más.entonado.

Los juveniles palentinos, algo inexpertos, pagaron un poco las jugadas en las que hubo choques, demostrando los veteranos que al no jugarse nada en el envite, se puso mucho menos la carne en el asador que otras tardes.

Despidió la categoría con poco juego

El Barruelo salió vapuledo de La Granja de Segovia cayendo por 5-1

LA GRANJA : ***Ramón, Doro, Julio, Pino, Andaluz, Ricardo, Emilio, Velasco (Jaime m.65), Pirri, Corral (Elpidio m.46) y Aparicio.***

BARRUELO: ***Emilio, Juan, Bañuelo, Dioni, Valentín, Cata, Susilla, Luis Angel, Nacho, Mino y Nani.***

Arbitro:

Pinto Domínguez, auxiliado por Cuesta y Fuentes (Zamora). Mostró tarjetas amarillas al local julio y al visitante Nani, a éste en dos ocasiones, por lo que tuvo que abandonar el terreno de juego en minuto 89 por mofarse del arbitro.

Goles:

1-0. Minuto 15. Pirri en la boca del gol.
2-0. Minuto 25. Javi Corral en jugada personal.
3-0. Minuto 35. Velasco en tiro directo de falta.
4-0. Minuto. 48. Aparicio viniendo desde atrás.
5-0. Minuto 88. Doro en colaboración con un defensa.

Nani fue expulsado y dejó a su equipo con diez jugadores.

La verdad es que el partido no tuvo ningún aliciente. El barruelo llegó con 45 minutos de retraso a La Granja, desplazándose en coches particulares y alegando que habían sufrido un pinchazo. El arbitro hizo todo lo posible porque el partido se jugase, y los visitantes tan sólo se presentaron con once jugadores.

El partido en sí no tuvo historia porque el equipo de casa marcó 5 goles y no jugó nada bien, pudiendo haber conseguido 20 ya que el inocente equipo de Barruelo dio todas las facilidades del mundo para ello.

El contar tan sólo con once jugadores sobre el terreno de juego supuso que tuvieran que realizar un mayor esfuerzo a lo largo de todo el partido. No legaron a la portería local los palentinos, y así es difícil poder marcar goles y acortar distancias en el amplio marcador.

El partido no tuvo otro aliciente que ver el número de goles que marcaría el conjunto local de La Granja de Segovia, que se quedó corto ya que ocasiones de gol hubo más que suficientes. El motivo de no ampliar la cuenta goleadora se debió a que cada jugador hizo la guerra por su cuenta y se desperdiciaron muchos balones de oro.

El Barruelo dio una pobrísima impresión sobre el terreno de juego de La Granja y la verdad es que justificó la posición que ha ocupado en la tabla buena parte de la temporada, fraguando su descenso hace varias jornadas.

El diezmado equipo que dirige y capitanea Vicente Andreu "Cata" poco ha podido hacer en las últimas jornadas por mejorar su imagen, ya que aunque hace una semana logró empatar en casa, ayer y otros domingos contó con muchas bajas.

Emilio fue titular ayer en La Granja de Segovia.

M.C.D.2022

Liga Nacional Juvenil de Fútbol

El Palencia goleó y se salvó

El SanTelmo, ya descendido y la Peña Castilla, sin problemas, perdieron en la última jornada liguera

Carlos despeja el balón en presencia de varios jugadores del Pizarrales. La contundente victoria morada ante el equipo salmantino concedió al Palencia la permanencia.-(FOTO LUIS)

C.F. PALENCIA 5
PIZARRALES 1

Ultimo partido de la Liga Nacional Juvenil de fútbol disputado ayer, domingo, en el campo de "Las ferrallas".

Al descanso, el resultado favorecía a los locales por tres goles a cero.

Alineaciones y árbitro:

Club de Fútbol Palencia: Iván, Carlos (Paco, min. 46), Jesús, Dubi, Tomás, César, Pedro Nieto, Fidel, Roberto (Toño, min. 46), Esteban (García, min. 49) y Teo.

Pizarrales de Salamanca: Pablo, David, Iglesias, Carlos Luis, Calillo (Luismi, min. 46), José (Heli, min. 52), Moro, Felipe (José Luis, min. 70), José Antonio, Toño y Quico.

Arbitro: Camazón Linacero, del Colegio palentino, auxiliado en las bandas por Abril Rojo y Lázaro. Regular.

Mostró la tarjeta roja al portero local Iván (min. 67), por tocar el balón con la mano fuera del área y amarilla a su compañero Dubi.

Goles:

1 - 0, min. 10: César marca, aprovechando un rechace del portero visitante.

2 - 0, min. 30: Fidel, de cabeza, a la salida de un córner sacado por Pedro Nieto.

3 - 0, min. 45: Roberto rompe el fuera de juego, se interna en el área salmantina, dispara y marca.

4 - 0, min. 49: Paco culmina una jugada de ataque local al sumar un nuevo gol.

5 - 0, min. 58: García convierte un penalty cometido sobre él.

5 - 1, min. 85: José Luis marca de disparo desde el borde del área tras tocar el balón en Jesús.

Comentario:

El Palencia jugará la próxima temporada en la liga juvenil nacional.

Para ello, el equipo morado derrotó con contundencia al Pizarrales salmantino en "Las ferrallas".

Ya en el primer tiempo los locales vencían por un claro tres a cero, que pudo ser aún mayor si los morados hubiesen acertado en las ocasiones que crearon.

Aun así, la primera oportunidad de gol fue visitante, cuando Moro, al minuto de juego, desaprovechó una inmejorable opción.

Durante el primer tiempo, las oportunidades del Palencia se fueron acumulando y tras el descanso, el equipo de Antonio Garrido sentenció aún más el choque cuando consiguió otros dos goles en el primer cuarto de hora de juego.

El único problema que hubo de afrontar la escuadra local fue la expulsión de su portero Iván, en el minuto sesenta y siete, siendo sustituído en la meta por García.

A falta de cinco minutos para el final, José Luis sumó el gol del honor del Pizarrales.

C.D. SAN TELMO 1
VILLA ANGELES 3

El campo de la ciudad asistencial "San Telmo" registró una floja entrada de espectadores en la despedida del equipo local de la categoría Nacional Juvenil de fútbol.

El Villa Angeles de Valladolid vencía al descanso por la mínima, 0 a 1.

Alineaciones y árbitro:

C.D. San Telmo: Emilio, José, Florencio (Carlos, min. 46), Rubén, Senén, Luis Alberto, Valbuena, Iván, Jesús (Agustín, min. 70), Manolo y Raúl Díez.

Villa Angeles: Pedro, Diego, Martín (Roberto, min. 61), Pajares, Emilio, Raúl (Zamorano, min. 49), Angel Rubén, Espinilla, Bravo (Carlos, min. 49) y Santi (Juan, min. 49).

Arbitro: Melgosa Martín, del Colegio palentino, ayudado por Abad Manchón y Cardero Rubio.

Actuación pésima de este colegiado que perjudicó a los dos equipos, mostrando excesivas tarjetas.

Fueron amonestados en el San Telmo Senen -en dos ocasiones, por lo que fue expulsado en el minuto sesenta y nueve-, Luis Alberto, Manolo, Iván y Emilio, además del entrenador local Susi.

En el Villa Angeles vieron la tarjeta amarilla Angel, Martín y Emilio.

Goles:

0 - 1, min. 43: El defensa local Senén introduce el balón en su portería al intentar despejar un centro rival.

1 - 1, min. 65: Manolo se aprovecha de un tiro defectuoso de su compañero Jesús para marcar el empate.

1 - 2, min. 79: Jugada por la banda derecha y Angel, de tiro cruzado, adelanta a los visitantes.

1 - 3, min. 91: Roberto aprovecha un rechace del portero local Emilio para conseguir el resultado definitivo.

Comentario:

El San Telmo se despidió de la categoría en un partido en el que los dos equipos participantes intentaron agradar a los pocos espectadores asistentes.

Sin embargo, la pésima labor del árbitro impidió que varias jugadas fuesen cristalizadas.

El equipo santelmista desaprovechó un penalty con el empate a cero aún en el marcador. En el minuto diez, Manolo marró el lanzamiento tras la falta cometida sobre Iván.

El San Telmo dispuso de otra oportunidad, por mediación de Raúl Díez, antes de que Senén lograse el auto-gol, que daba ventaja a los de Valladolid antes de ir al descanso.

La segunda parte se jugó a un buen ritmo, semejante al de la primera mitad y las ocasiones se repartieron por ambos bandos.

Aunque el San Telmo logró empatar, el Villa Angeles se volvió a adelantar en el marcador poco después y la puntilla para los locales llegó en el tiempo de descuento, cuando el equipo visitante amplió su casillero con un gol más.

Pedro Nieto, del Palencia, levanta la tierra de "Las Ferrallas" al intentar controlar delante del banquillo del Pizarrales.-(FOTO LUIS)

C.D. SALMANTINO 1
PEÑA R.D. CASTILLA 0

La Peña Recreativo Deportiva Castilla finalizó su participación liguera con una derrota por la mínima en Salamanca.

El partido tuvo como escenario las instalaciones cercanas al campo de "El Helmántico" y al descanso, el marcador era de empate a cero.

Alineaciones y árbitros:

C.D. Salmantino: Sergio Rubio (Andrés López), Arturo (Roberto), Tapia (Fernando Sánchez), Javier, José María, David, Iglesias, Angel, Prieto (Raúl) y Fernando.

Peña R.D. Castilla: Fernado, Oscar (Raúl Villasur), Chema, Guati, Pellejero, Félix, Ríos (Rubén), Emilio, Raúl, Oscar Cuadrado (Roberto Santos) y Enrique (Alvarito).

Arbitro: Martín Iglesias, del Colegio salmantino, con Sánchez y Hernández de linieres.

Buen arbitraje.

Mostró tarjetas amarillas a los locales Javier (min. 7), José María (min. 54) Iglesias (min. 63) y al palentino Oscar (min. 62), así como al entrenador "peñista" Jesús Collantes (min. 52).

Gol:

1 - 0, min. 83: Falta al borde del área de la Peña Castilla. La barrera visitante falla en su colocación y Andrés López consigue marcar directamente.

Comentario:

La Peña Castilla vio como se cumplía uno de los "presupuestos" del fútbol y después de que su jugador Félix lanzase fuera el balón a portería vacía, el Salmantino marcó el gol que le dio el triunfo cuando faltaban siete minutos.

Durante los primeros veinte minutos de juego, el equipo palentino había dominado, tocando mucho el balón y disponiendo de alguna buena ocasión de marcar,

Después, el partido se equilibró y aunque los mayores peligros siguieron viniendo del lado visitante, el recién incorporado Andrés López fue el que aprovechó los fallos de la barrera de la Peña Castilla para dejar los dos puntos en Salamanca.

M.C.D.2022

En la fotografía de la izquierda, los participantes en la carrera de los 1.500 metros obstáculos saltan una de las vallas que jalonaban la pista. A la derecha, la salida de la prueba más rápida de estos Campeonatos Autonómicos de Deportes de Edad, la final de los 100 metros lisos.-(FOTO LUIS)

Inmaculada Franco, Laura Antón, Luis Ramírez y Alberto Martínez, protagonistas locales de la jornada de clausura

Seis palentinos son campeones regionales

Quince medallas, cosecha de los atletas de Palencia en unos Campeonatos Autonómicos caracterizados por el bajo nivel

Pedro M. Barreda Sánchez

Inmaculada Franco, que bajó de los tres minutos en la carrera de los 1.000 metros lisos, y Laura Antón, que batió el récord provincial de los 100 metros lisos fueron las protagonistas de la actualidad palentina en la última jornada de los Campeonatos Regionales de Edad de atletismo.

Luis Ramírez y Alberto Martínez completaron los éxitos palentinos al vencer en los 300 metros lisos y en el concurso de lanzamiento de martillo respectivamente.

En general, el nivel de esta competición regional fue más bajo que en anteriores ediciones y han sido pocos los participantes que han logrado las mínimas para los Campeonatos de España.

Quince medallas ha sido el balance numérico de la actuación de los atletas de Palencia en estos campeonatos cadetes: siete de esas medallas fueron de oro, otras cinco, de plata y tres, de bronce.

Las pistas del Campo de la Juventud volvieron a vivir una magnífica jornada para la celebración de pruebas atléticas, mejor aún que ayer por la tarde, ya que el viento no apareció.

Incluso, las gradas de la instalación deportiva palentina se mostraron más animadas, con la presencia de un número superior de espectadores en esta jornada de clausura, cuyos resultados finales fueron los siguientes:

La ponferradina Sonia Encarnasao Díaz, del Endesa, se proclamó campeona cadete de salto de longitud,-(FOTO LUIS0

Categoría femenina:

100 metros lisos: 1º *Laura Antón,* del Incesa de Aranda, con 12´´35; 2º Delia Caro, del Incesa, con 12´´93.

100 metros vallas: 1º Noelia Flores, del Incesa de Aranda, con 16´´47; 2º *Verónica de la Fuente,* del Incesa de Aranda, con 16´´91.

300 metros lisos: 1º Carolina García, del Cas Caja Segovia, con 42´´06; 2º Marta Martínez, del Endesa de Ponferrada, con 42´´18.

1.000 metros lisos: 1º *Inmaculada Franco, del Club Mariano Haro de Palencia,* con 2´59´´76; 2º Rebeca García, del Cas Caja Segovia, con 3´10´´78; 3º *Ana Rosa Sancho, del Lobato Puentecillas de Palencia,* con 3´12´´82.

3.000 metros marcha: 1º *Raquel Blanco, del Club Atletismo Palencia-Caja España,* con 17´04´´5; 2º Rebeca Pedreira, del Endesa, con 17´43´´6.

Salto de longitud: 1º Sonia Encarnasao Díaz, del Endesa de Ponferrada, con 5,09 mtos.; 2º Mercedes López, del Atlético Bejarano, con 5 mtos.

Lanzamiento de peso: 1º Beatriz Galache, del Alcázar, con 10,91 mtos.; 2º María José Gómez, del Cas Caja Segovia, con 10,17 mtos.

Lanzamiento de disco: 1º Victoria Marcos, del Peregrina de León, con 30,46 mtos.; 2º Mercedes Ortega, del Foto Montoya de Soria, con 29,64 mtos.

Categoría masculina:

100 metros lisos: 1º Joaquín García, del Incesa de Aranda, con 11´´48; 2º José María Pacho, del SEUR de León, con 11´´50.

300 metros lisos: 1º *Luis Ramírez, del Lobato Puentecillas de Palencia,* con 37´´51; 2º Alberto Revilla, del Foto Montoya de Soria, con 37´´54.

300 metros vallas: 1º Fernando Lanero, del SEUR de León, con 40´´61; 2º Elías de Andrés, del Atletismo Unión de Segovia, con 41´´94.

1.000 metros lisos: 1º Luis Flores, del Capiscol de Burgos, con 2´36´´17; Rodrigo Alonso, de El Salcinar de Burgos, con 2´36´´26.

1.500 metros obstáculos 1º José Luis Rivero, del Peregrina de León, con 4´25´´67; 2º Francisco Cámara, del Capiscol de Burgos, con 4´27´´21.

5.000 metros marcha: 1º Jesús Porro, del Club Atletismo Valladolid, con 25´48´´08; 2º José Hermida, del Capiscol, con 29´48´´47.

Salto de altura: 1º Roberto Delgado, del Atletismo Salamanca, con 1,85 mtos.; 2º *Luis Ramírez, del Lobato Puentecillas de Palencia,* con 1,83 mtos.

Triple salto: 1º Tomás Pérez, del Alcázar de Zamora, con 12,79 mtos.; 2º David Arenzana, del D.A.R. de Valladolid, con 12,35 mtos.

Lanzamiento de martillo: 1º *Alberto Martínez, de la Escuela de Venta de Baños,* con 42 mtos.; 2º Miguel Angel Perlines, del Alcázar de Zamora, con 28,86 mtos.

Lanzamiento de disco: 1º David Pérez, del SEUR de León, con 35,78 mtos.; 2º *Oscar Lera,* del Incesa de Aranda, con 35,18 mtos.; 3º *Miguel Vañes, del Club Atletismo Palencia-Caja España,* con 34,10 mtos.

Un momento de la prueba de los 1.500 metros obstáculos masculinos, vencida por el leonés José Luis Rivero.-(FOTO LUIS)

M.C.D.2022

Clasificaciones

CLASIFICACIONES DE LA OCTAVA ETAPA

1. BERZIN, Eugeny (RUS/Gewiss) 50:46 (media de 52,003 km/h.)
2. DE LAS CUEVAS, Armand (FRA/Castorama) a 1:16
3. BUGNO, Gianni (ITA/Polti) 1:41
4. INDURAIN, Miguel (ESP/Banesto) 2:34
5. LELLI, Massimiliano (ITA/Mercatone Uno) 2:39
6. UGRUMOV, Piotr (LET/Gewiss) 2:48
7. GIOVANETTI, Marco (ITA/Mapei Clas) 2:49
8. CASAGRANDE, Francesco (ITA/Mercatone Uno) 2:55
9. PODENZANA, Massimo (ITA/Navigare) 3:11
10. ARGENTIN, Moreno (ITA/Gewiss) 3:19

CLASIFICACION GENERAL

1. BERZIN, Eugeni (RUS/Gewiss) 31.32:11
2. DE LAS CUEVAS, Armand (FRA/Castorama) a 2:16
3. BUGNO Gianni (ITA/Polti) 2:38
4. INDURAIN, Miguel (ESP/Banesto) 3:39
5. GIOVANNETTI, Marco (ITA/Mapei-Clas) 4:20
6. CASAGRANDE, Francesco (ITA/Mercatone Uno) 5:02
7. BELLI, Vladimir (ITA/Lampre) 5:24
8. TONKOV, Pavel (RUS/Lampre) 6:09
9. DELLA SANTA, Stefano (ITA/Mapei-Clas) 6:19
10. PODENZANA, Massimo (ITA/Navigare) 6:25
11. ARGENTIN, Moreno (ITA/Gewiss) 6:42
12. UGRUMOV, Piotr (LET/Gewiss) 7:16
13. HAMPSTEN, Andrew (USA/Motorola) 7:27
14. PANTANI, Marco (ITA/Carrera) 7:30
15. REBELLIN, Davide (ITA/Maglificio) 8:38
16. BOURGUIGNON, Tierry (FRA/Castorama) 9:32
17. PELLICCIOLI, Oscar (ITA/Polti) 9:32
18. BONCA, Walter (ESL/Amore Vita) 9:42
19. RICHARD, Pascal (SUI/Maglificio) 10:00
20. POULNIKOV, Vladimir (RUS/Carrera) 10:34

COMPLEMENTARIAS

- General regularidad:

1. Eugeni Berzin (RUS/Gewiss) 111
2. Armand de las Cuevas (FRA/Castorama) 83
3. Gianni Bugno (ITA/Polti) 82

- General equipos:

1. Gewiss 94h.50:05
2. Polti a 50
3. Lampre 2:54

- General montaña:

1. Michelle Copollillo (ITA/Navigare) 17
2. Gianni Faresin (ITA/Lampre) 12
3. Antonio Fanelli (ITA/Amore e Vita) 12

- General Intergiro:

1. Eugeni Berzin (RUS/Gewiss) 18h.21:33
2. Djamilidine Abdoujaparov (UZB/Polti) a 53
3. Armand de las Cuevas (FRA/Castorama) 55

- General jóvenes:

1. Eugeni Berzin (RUS/Gewiss) 31h.32:11
2. Francesco Casagrande (ITA/Mercatone Uno) 5:02
3. Vladimir Belli (ITA/Lampre) 5:24

Crisis cronometrada: Induráin, que fue cuarto, perdió 2´34´´ con respecto al ganador, el líder Berzin

Adrián R. Huber, enviado especial

Follonica (Italia), (EFE).- El navarro Miguel Induráin (Banesto) estuvo por debajo de las espectativas y tan sólo pudo clasificarse en cuarta posición en la contrarreloj de 44 kilómetros correspondiente a la octava etapa del Giro de Italia, en la que perdió dos minutos y 34 segundos respecto al ganador, el ruso Eugeni Berzin (Gewiss), que ha reforzado su liderato en la general.

Berzin rodó a una media de 52,003 kilómetros a la hora y cubrió el recorrido entre Grosseto y Follonica en un tiempo vencedor de cincuenta minutos y 46 segundos, inferior en 1:16 al del francés Armand de las Cuevas (Castorama) -segundo clasificado- y en 1:41 al del italiano Gianni Bugno, líder de la Polti, que concluyó en tercera posición.

El ruso de la Gewiss, considerado como la gran incógnita del Giro, ha despejado en Follonica una de las principales dudas de los expertos, asestando un nuevo golpe a sus rivales, esta vez al más puro estilo indurainesco. De él se sabía que contrarrelojeaba bien, fundamentalmente en distancias cortas. Fue campeón del mundo de persecución individual en Maebashi (Japón) en 1990 y su arrollador comienzo de temporada incluye la victoria en la crono del Criterium Internacional, en donde derrotó al suizo Toni Rominger, ganador de las tres últimas ediciónes de la Vuelta a España.

Pero aquella era una contrarreloj de doce kilómetros. La de Grosetto-Follonica ya ha sido una "de verdad". Berzin ganó en el habitat natural del ganador de los últimos tres Tours de Francia y de las dos ediciones pasadas del Giro.

El trazado llano, para rodadores de fuerza que unía las dos localidades a orillas del Tirreno le venía como anillo al dedo al campeón de Villava. Pero esta vez los intérpretes no se ciñeron al guión teórico de la prueba y los artistas secundarios le comieron el terreno a la estrella de la carrera.

Desde un principio se vio que algo fallaba. El navarro no movía como es habitual el desarrollo de 55 por 12 de su máquina, con rueda delantera de bastones y trasera lenticular. A partir del undécimo kilómetro -como declararía tras la prueba- no se sintió con la fuerza habitual y prueba de ello es que en el paso del Intergiro (21,5), Induráin perdía un tiempo sorprendente que hacía temer un desenlace inesperado. Sin haber tenido ningún problema mecánico.

Las referencias no engañan y en el paso intermedio, Miguel perdía medio minuto respecto a Bugno -que pedaleó sobre una bicicleta con rueda delantera normal con bastones, trasera lenticular y sin barra vertical-, 48 segundos con su -polémico- ex compañero Armand de las Cuevas (bastones y lenticular) y todo un minuto y 41 segundos respecto a un Berzin (normal y lenticular) que rodaba como una moto.

La esperada recuperación no apareció, el margen se fue ampliando y en el kilómetro 33 el navarro perdía 39 segundos con el italiano, 1:19 con el francés y dos minutos y trece con el nuevo genio ruso.

En meta, el ciclista de Vyburg, cerca de San Petersburgo, le endosó un total de 2:34 a Induráin, que perdió 53 segundos con Bugno y 1:18 con De las Cuevas, al único que pudo mantener las diferencias en el tramo final de una jornada negra. "Ha sido como el día que pierdes 0-4 en casa", sentenció tras la etapa y en simil balompédico José Miguel Echávarri, director deportivo del Banesto.

En la general, Berzin se ha hecho fuerte, con 2:16 sobre el ciclista galo, 2:38 sobre Bugno y 3:39 sobre Induráin. El miércoles ganó la primera llegada en alto, en Campitello Matese, y en la jornada dominical, al margen de aguar la fiesta al aficionado español, demostró que es fortísimo contra el reloj.

Queda por saber si aguantará a tope una prueba de tres semanas, pero el ruso ha superado los primeros exámenes con matrícula de honor. Y de paso, ha añadido más emoción a la carrera, ya que ahora Induráin, si quiere ganar, tendrá que cambiar su estrategia en las montañas, en donde se limitaba a conservar la ventaja que obtenía en las cronos.

La jornada de hoy unirá Castiglione della Pescaia con Pontedera mediante un recorrido llano de 153 kilómetros que dará opción a un final en aceleración masiva de la que podrán beneficiarse los especialistas del sprint.

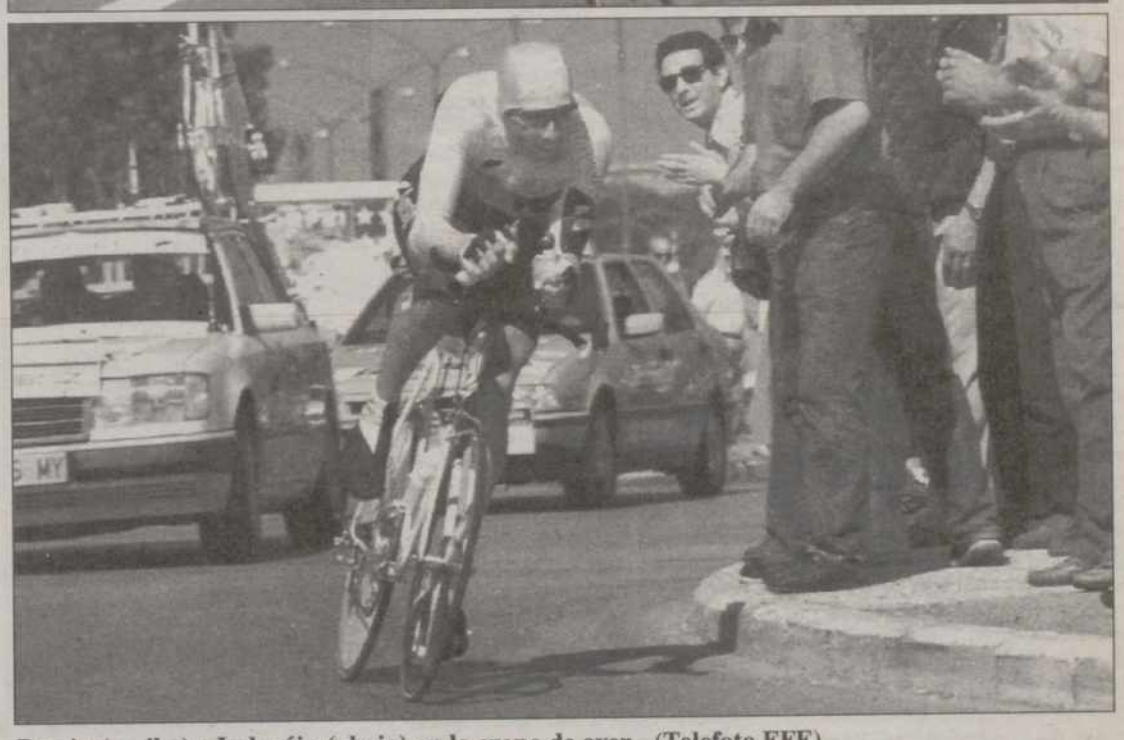

Berzin (arriba) e Induráin (abajo) en la crono de ayer.- (Telefoto EFE)

Berzin: "Mi victoria no es ninguna sorpresa"

El ruso Eugeni Berzin, del equipo italiano Gewiss, se mostraba más tranquilo que nunca tras su exhibición en la contrarreloj individual de la octava etapa del Giro, que ganó con facilidad y que le confirma como un líder sólido de la carrera.

"La sorpresa de todo lo sucedido en esos 44 kilómetros ha sido el registro de Miguel Induráin. Es el número uno en esa modalidad ciclista y en esta ocasión falló de forma estrepitosa. Nunca lo había hecho tan mal", dijo el líder del Giro'94.

Eugene Berzin matizó que su triunfo puede que impresione a muchos pero no a él. "El recorrido me iba bien al ser de fuerza. Me recordaba un poco a las contrarrelojs de los mundiales y, desde que se inició el Giro, esta etapa estaba en mi agenda como uno de los objetivos, a pesar de que desde que soy profesional nunca había disputado una contrarreloj tan larga", señaló.

"La clave de mi éxito" -aseveró Berzin- "no es otra que la regularidad que mantuve de principio a fin. Conocer las refencias de los rivales no sirve para nada si las piernas no funcionan y en muchas ocasiones suelen crear nerviosismo. No creo que fuera el caso de Induráin, pues por lo que me han contado no encontró ritmo en ningún momento y es todo un ejemplo de frialdad en cualquier situación".

Eugene Berzin agregó que ha dado un paso importante para el podio final de Milán, pero que es pronto para lanzar las campanas al vuelo. "Me encuentro bien y con ganas. Tengo ante mí la ocasión de mi vida y por ello no la voy a dejar escapar. Reconozco que la carrera no ha hecho más que comenzar. Ha habido mucha batalla y es de suponer que se produzcan hundimientos entre los que ahora ocupan los primeros puestos de la general", concluyó.

M.C.D.2022

AUTOMOVILISMO: F-1

Damon Hill ganó el Gran Premio de España 26 años después que su padre

Schumacher, con problemas en el cambio, quedó segundo

Damon Hill saluda al público tras entrar en primera posición en el Gran Premio de España.- (Foto EFE)

Javier García-Ochoa

Montmeló (Barcelona) (EFE).- El británico Damon Hill (Williams FW16 Renault), veintiséis años después de que lo hiciera su padre Graham en el circuito del Jarama de Madrid al volante de un Lotus 49 Ford, se adjudicó ayer la victoria en el Gran Premio de España, quinta prueba del campeonato del mundo fórmula uno, al término de una soporífera carrera, a pesar de los cinco cambios de líder que se han producido.

La victoria de ayer es la cuarta en la carrera de Damon Hill y la primera que logra la presente temporada y ello ha sido posible gracias a los problemas que ha tenido con el cambio de marchas el alemán Michael Schumacher (Benetton B194 Ford Zetec), que no ha podido conseguir su quinto triunfo consecutivo, pero continúa ampliamente destacado al frente de la clasificación del mundial.

La carrera se inició con el dominio aplastante de Schumacher que acumuló una renta de 44 segundos y medio cuando le llegó el turno de detenerse para repostar y cambiar neumáticos en la vuelta vigesimosegunda de las 65 de que constaba la carrera. Pero cuando se reincorporó a la pista el cambio de marchas dejó de funcionar correctamente y perdió el uso de la sexta, lo que hizo que su ventaja se fundiera como hielo.

El finlandés Mika Hakkinen (McLaren MP4/9 Peugeot) se situó en el primer puesto y parecía que se iba a producir un doble milagro, que no ganara Schumacher y que el motor Peugeot, con apenas 6 meses de vida desde que comenzó a rodar en el banco, lograra su primera victoria.

Sin embargo la táctita de anticipar sus detenciones para repostar y cambiar ruedas no tuvo el mismo efecto que hace quince días con su compañero de equipo el británico Martin Brundle, segundo en Mónaco y Damon Hill pasaría a la primera posición poco antes de cumplirse la mitad de carrera.

Schumacher, sorprendido de no tener que abandonar porque el resto de las marchas seguían funcionando normalmente, protagonizaba el cuarto cambio de líder, aprovechándose de la última detención de Hill, pero la ilusión duró solo cuatro vueltas, antes de que el británico se amparara definitivamente del primer puesto.

Clasificación G. P. España

1.Damon Hill (GBR) Williams FW16 Rena.
2.Michael Schumacher (GER) Benetton B194 Ford
3.Mark Blundell (GBR) Tyrrell 022 Yamaha
4.Jean Alesi (FRA) Ferrari 412 T1
5.Pier Luigi Martini (ITA) Minardi M194 Ford
6.Eddie Irvine (IRL) Jordan 194 Hart
7.Olivier Panis (FRA) Ligier JS39 Renault
8.Eric Bernard (FRA) Ligier JS39 Renault

Clasificación del campeonato del mundo:

1. Michael Schumacher (GER) 46 puntos
2. Damon Hill (GBR) 17
3. Gerhard Berger (AUT) 10
4. Jean Alesi (FRA) 9
5. Rubens Barrichello (BRA) 7
6. Nicola Larini (ITA) 6
. . Martin Brundle (GBR)

RALLY ACROPOLIS

McRae y Carlos Sainz dominan la prueba tras la primera etapa

Kamena Vourla (Grecia) (EFE).- El británico Colin McRae y el español Carlos Sainz, ambos con Subaru Impreza, ocupan las dos primeras posiciones del Rally Acrópolis, tras la primera etapa, disputada entre Atenas y Kamena Vourla sobre 400,40 kilómetros, 130,35 de ellos pertenecientes a diez tramos.

El francés Didier Auriol, actual líder del Mundial, y el finlandés Juha Kankkunen, vigente campeón mundial, ocupan la tercera y cuarta posición a 52 segundos y 1:01, respectivamente, de McRae. Ambos pilotos, sobre Toyota Celica Turbo 4WD.

McRae, autor del mejor tiempo en cinco de las diez pruebas especiales, aventaja en 43 segundos a Carlos Sainz, quien, a pesar de su buena actuación, no estaba especialmente contento con el comportamiento de su coche, "excesivamente nervioso" sobre las duras pistas de tierra y piedras del rally griego, ya que ha tenido que montar el mismo diferencial central que llevó en Portugal.

Además, durante las primeras cinco especiales de la jornada, Carlos Sainz y su copiloto, Luis Moya, llegaron a ponerse algo nerviosos debido a que el tren delantero de su Subaru Impreza no iba bien ajustado, por lo que el comportamiento y estabilidad del vehículo descendió de manera notable.

Sainz intentó, no obstante, ceder la segunda posición en los tramos finales para tratar de tomar la salida en la etapa de mañana más retrasado y beneficiarse de la labor de "limpieza" que ejercen los primeros en afrontar los durísimos tramos griegos, ya que a su paso retiran la piedras más grandes sembradas en las carreteras de tierra.

CICLISMO

El español Abraham Olano ganó la Clásica de Alcobendas

Juan Antonio Lladós.

Alcobendas (Madrid) (EFE).- El corredor español Abraham Olano (Mapei Clas) se adjudicó el triunfo en la edición 1994 de la Clásica ciclista Internacional de Alcobendas, que ayer se disputó en esta población próxima a Madrid en la que junto a la presencia del segoviano Pedro Delgado (Banesto) tenía que haber destacado la del italiano Mario Cipollini (Mercatone), quien causó baja en el último momento.

Olano se impuso en un largo sprint al resto de competidores e invirtió en cubrir los 182 kilómetros de que constó la carrera en 4 horas 14 minutos y 37 segundos, a una media de 42,888 km/h.

El italiano Mario Cipollini (Mercatone), una de las grandes estrellas de la prueba, que debía reaparecer aquí, tras su accidente de la Vuelta a España, fue baja de última hora al no autorizarle ayer los médicos a desplazarse hasta España por no estar plenamente restablecido de su golpe en la cabeza.

La prueba, que comenzó en el Paseo de Recoletos de Madrid, transcurrió en sus primeros kilómetros con cierta tranquilidad, prueba inequívoca de ello fue la media protagonizada por los 79 corredores que al final tomaron la salida, de tan sólo unos 28 kilómetros por hora, pero nada más iniciarse el circuito previsto por la organización, de 53 kilómetros, con inicio en la carretera de Barajoz y final en el propio Alcobendas, comenzaron las primeras escaramuzas.

En los dos últimos kilómetros, en los que existe un ligero repecho en la parte final, los velocistas se colocaron y en un largo esprint iniciaron sus últimos metros de cabalgada, que concluyó con un Abraham Olano (Mapei Clas) muy fuerte y saliendo desde atrás que en un largo pedalear final sorprendió a sus rivales más veloces para suceder en el podio de vencedores al francés Laurent Jalabert (ONCE), ganador en 1993.

Clasificaciones:

— Etapa (182 kmts.):

1. Abraham Olano (ESP/Mapei Clas)
2 Alberto Leanizbarrutia (ESP/ONCE)
3. Paolo Lanfranchi (ITA/Mercatone)
4. J.C. González Salvador (ESP/Euskadi)
5. Mateo Gino Faquini (ITA/Mercatone)
6. Beat Zberg (SUI/Carrera)
7. Alessandro Bertolini (ITA/Carrera)
8. Alfredo Irusta (ESP/Castellblanch)
9. Luc Leblanc (FRA/Lotus Andorra)
10. Kiko García (ESP/ONCE)
11. Maximo Donati (ITA/Mercatone)
12. Oleg Chudja (UCR/Castellblanch)
13. José Luis de Santos (ESP/Banesto)
14. Manuel Pascual (ESP/Artiach)
15. Julio Coello (ESP/Mapei Clas)

General Complementarias:

Equipos: Mercatone (ITA)
Montaña: José María Jiménez (ESP/Banesto)
Metas Volantes: José Antonio Espinosa (ESP/Castellblanch)
Sprints especiales: A. González Galdeano (ESP/Artiach).

Abraham Olano levanta el brazo al entrar vencedor en Alcobendas.- (Telefoto EFE)

M.C.D.2022

TENIS

Arantxa, Conchita, Bruguera y el doble Casal-Sánchez pasaron a cuartos de final de Roland Garros

Miguel Luengo

París (EFE).- Las españolas Arantxa Sánchez Vicario y Conchita Martínez se colocaron ayer a un paso de enfrentarse en semifinales de Roland Garros, al igual que la francesa Mary Pierce y la alemana Steffi Graf.

Arantxa Sánchez apartó de su camino a la alemana Anke Huber, undécima cabeza de serie, en una hora y 16 minutos, por 6-3 y 6-2, en un partido plagado de errores por ambos bandos, pero en el que la española jugó con más solidez al final.

Conchita Martínez eliminó a Alexia Dechaume-Balleret, 246 del mundo, en sólo 56 minutos. La francesa nunca hizo daño a la española, que pudo terminar antes con algo más de empeño.

Martínez se enfrentará ahora a la alemana Sabine Hack, con quien tiene un balance a favor de 5-1, aunque esa victoria se produjo este año en el torneo de Houston. Un mes después, en Hilton Head, Conchita se tomó la revancha.

Arantxa Sánchez Vicario hace un comentario durante su encuentro con Anke Huber.- (Foto EFE)

CASAL-SANCHEZ ESTAN YA EN CUARTOS DE FINAL

Emilio Sánchez y Sergio Casal se clasificaron ayer para los cuartos de final al vencer a los estadounidenses Richey Reneberg y Patrick McEnroe, por 6-3 y 7-6 (7-2) en una hora y 24 minutos.

A pesar de que la atención general está centrada en los cuadros individuales donde Arantxa, Conchita, Sergio Bruguera y Alberto Berasategui suman victoria tras victoria, la pareja española que más títulos ha cosechado en la historia (40) se han abierto paso en esta competición que ganaron en 1990.

En la de mixtos, Arantxa Sánchez y Sergio Casal se impusieron a los australianos Elizabeth Smylie y John Fitzgerald por 6-3, 4-6 y 6-2, y también están en cuartos de final.

Ayer debutaron tres de los cuatro jugadores juniors españoles. El madrileño Jacobo Díaz venció al mexicano Alejandro Hernández, por 6-2 y 6-2 y la salmantina María Antonia Sánchez se impuso a la italiana Francesca Lubiani por 4-6, 6-4 y 6-3. La valenciana Marian Ramón perdía 7-6 (9-7) y 3-0 con la estadounidense Amanda Basica, cuando abandonó por una lesión muscular en la espalda.

SERGIO BRUGUERA A CUARTOS DE FINAL

El español Sergio Bruguera, sexto favorito, se clasificó para los cuartos de final de Roland Garros, al vencer al australiano Patrick Rafter, 26 del mundo, por 6-4, 6-3 y 6-1, en una hora y 37 minutos.

El próximo rival de Bruguera, defensor del título, será el ucraniano Andrei Medvedev, cuarto cabeza de serie.

FUTBOLERIAS

Dertycia, al Albacete

El árbitro, agredido, suspendió el partido de promoción Noja-Calahorra, éste último entrenado por Mariano García

DERTYCIA, NUEVO JUGADOR DEL ALBACETE

Albacete (EFE).- El jugador argentino Oscar Alberto Dertycia ha alcanzado un acuerdo con el Albacete Balompié para jugar en este equipo las dos próximas temporadas.

Dertycia presenció ayer en la capital manchega el encuentro de Copa del Rey de juveniles entre Albacete y Valencia, acompañado por su representante, Pedro Bravo. El jugador dijo que hoy ofrecerá una conferencia de prensa a los informadores tinerfeños para dar a conocer su acuerdo con el Albacete.

Dertycia comentó ayer a EFE que él se adapta "a cualquier estilo de juego, con cualquier compañero, con cualquier jugador".

"Estuve en el Fiorentina y me adapté a jugadores como Baggio, estuve en el Cádiz y en Tenerife y me adapté a todo. Aquí espero que sea igual. Soy un jugador al que le gusta explotar la velocidad y la potencia, y soy goleador, que es lo importante", dijo Dertycia.

El representante del jugador afirmó que el acuerdo con el Albacete, aun siendo verbal, es total.

EL ARBITRO SUSPENDE EL PARTIDO TRAS SER ZARANDEADO POR DOS AFICIONADOS

Noja (Cantabria) (EFE).- El colegiado vizcaíno Eguiguren Arrasate se vio obligado a suspender el partido Noja-Calahorra, correspondiente a la liguilla de ascenso a Segunda B, al ser zarandeado por dos aficionados del equipo local tras la señalización de un penalti a favor del conjunto visitante en el minuto 79 de juego.

Las protestas del portero del Noja, Antolín, y del defensa Juan, por entender que el delantero del Calahorra, Cantero, arrancó en posición de fuera de juego en la jugada del penalti, provocaron la expulsión de los dos jugadores locales.

Eguiguren Arrasate había expulsado con anterioridad al cántabro Cano en el minuto 56 por doble amonestación, por lo que el conjunto del Noja se quedó con tan sólo siete jugadores de campo.

Tras las expulsiones, dos aficionados cántabros saltaron al terreno de juego y zarandearon al colegiado, quien corrió hacia los vestuarios con sus dos jueces de línea y decretó la suspensión del encuentro.

ATLETISMO

El Club Larios Moratalaz ganó por cuarta vez la Copa de Europa

José Antonio Diego

Málaga (EFE).- El club español Larios Moratalaz se ha quedado solo en la cima del atletismo continental al convertirse ayer en el primero que gana cuatro veces la Copa de Europa cumpliendo su objetivo de ser profeta en la tierra de su marca patrocinadora.

La batalla por la hegemonía europea terminó con una victoria del Larios más holgada de lo previsto, con 129 puntos y trece de ventaja sobre el Fiamme Azzurre italiano, que mediada la jornada había llenado de zozobra a los representantes españoles tras el los triunfos de Andrea Benvenuti en 800 metros y de Moreno Belleti en jabalina.

Luis Javier González, subcampeón de Europa en pista cubierta, tenía perdida la batalla con Benvenuti. Sus dolores en el arco del pie derecho, que no acaban de ceder en los dos últimos años, le llevaron a adoptar precauciones durante la carrera.

"No me dolía, pero salí con miedo y no me atreví a forzar", explicó el ochocentista madrileño, que llegó algo retrasado a la última vuelta -quinto- y ni siquiera pudo disputar el segundo puesto al inglés David Strang.

El Fiamme Azzurre, cuyos atletas recibían el ruidoso apoyo de la colonia italiana, se erigió a partir de entonces en principal amenaza para el Larios, que acogió con un suspiro de alivio la victoria del zambiés Samuel Matete en 400 metros vallas.

El atleta africano, ganador ayer en 400 metros lisos, aportó otros nueve puntos con su incontestable victoria en la carrera de obstáculos (48.84), pero el Fiamme, con el segundo puesto de Giorgio Frinolli, no aflojó la presión sobre el conjunto amarillo.

La tranquilidad para el equipo de casa no llegó hasta que el vizcaíno Jon Azkueta laminó a todos sus rivales con un ataque fulminante a 300 metros de la meta en la prueba de 3.000 metros obstáculos.

Azkueta, que llegó a ser campeón mundial junior de la especialidad en Atenas'86, persiguió sin ningún esfuerzo al checo Marian Huncik y mostró sus cartas en el momento adecuado, ya que el sprint final no es su fuerte. Ganó con 8:42.21 y relegó al Fiamme a diez puntos. La lucha por el título quedaba prácticamente sentenciada a favor del Larios.

A los representantes españoles les cambió la cara a partir de ese momento, como señaló el propio Azkueta. Salían a la pista con la moral reforzada y con ánimo ya de ofrecer espectáculo, como lo dio el riojano Anacleto Jiménez en la carrera de 5.000.

El tunecino Mohamed Choumassi (Racing), que ayer dio buena cuenta de Antonio Serrano en 10.000, encontró hoy la horma de su zapato en Anacleto Jiménez, que le batió con sus propias armas en un vibrante final de carrera.

Los amarillos se congregaron en el colchón de pértiga para asistir a la última prueba de la jornada, el relevo 4x400, que ya nada decidía. El Larios se permitió el lujo de reservar a Samuel Matete y aún así obtener seis puntos del tercer puesto.

Manuel Martínez, nuevo récord de España en Peso

San Sebastián (EFE).- El atleta leonés Manuel Martínez ha establecido una nueva plusmarca española en lanzamiento de peso, con un tiro de 20,16 metros logrado en el transcurso del Campeonato de España de clubes masculinos.

Martínez es el primer atleta español que consigue rebasar la cota de los 20 metros en el concurso de peso. El leonés estaba al frente del ranking nacional de todos los tiempos gracias a un lanzamiento de 19,98 metros.

El récord se consiguió durante el encuentro cuadrangular correspondiente a la Primera División de clubes masculinos disputado en el mini estadio de Anoeta, en el que Colonia Pollensa (147 puntos) descendió a Segunda y el Seur León (183) deberá asegurar su situación clasificatoria en la promoción.

M.C.D.2022

Alquileres

ALQUILO estudio. Martín Calleja. 35.000 ptas., amueblado o sin amueblar. 752070.

PLAYAS Benicasim, Oropesa, Burriana, apartamentos. Teléfono 964- 586406.

ALQUILO pisos amueblados en Magaz. Teléfono 784012.

ALQUILO nave en el mejor sitio del Vial. Teléfono 742094.

SE ALQUILA piso amueblado, muy céntrico, cochera. 744060.

ALQUILO plaza de garaje en Onésimo Redondo y locales en distintas zonas y tamaños. 748074- 746500

ALQUILO piso amueblado. Teléfono 751801.

ALQUILO local, barato, General Mola. Teléfono 740318.

ALQUILO pisos y apartamentos amueblados. Teléfono 720676.

ALQUILER y venta de viviendas, diversas superficies. 744043.

URBE alquila pisos amueblados. Infórmese. C/. Don Sancho, 11, pasaje entreplanta. Teléfono: 746699.

URBE alquila apartamento en zona San Lázaro.

URBE INMOBILIARIA, alquila local en C/. Ciudad Universitaria. Económico.

ALQUILO piso céntrico, con cochera. 747140.

SE ALQUILA ático a estrenar, dos dormitorios, con garaje. Plaza San Antonio. 720892.

SE ALQUILAN naves y apartamentos. Teléfono 726193.

ARRIENDO apartamento- piso, céntrico, con servicios. 740840.

ALQUILO piso nuevo, amueblado. 3 dormitorios, 2 baños, 40.000 ptas. Teléfon: 784122.

ALQUILO cochera céntrica. Teléfono 722664.

SE ARRIENDA local comercial en General Mola, junto Bar Puentecillas. Precio interesante. Teléfono 724048.

ALQUILER naves, locales, diversas superficies y situaciones. 744043.

ALQUILER- venta de pisos, locales y plazas garaje. Teléfono 720286- 720892.

INMOMARCOS alquila pisos y apartamentos con precios muy económicos. Mayor, 14. Teléfono 703333.

API INMOBILIARIA. Alquiler pisos, también con muebles. Teléfono 747167.

PASAJE alquila piso amueblado, 50.000, cuatro dormitorios. 700916.

PASAJE alquila apartamento amueblado, garaje, 50.000, oportunidad. 700916.

PASAJE alquila estudio abuhardillado, céntrico, 32.000, nuevo, céntrico.

PASAJE alquila apartamento, garaje, gran terraza, solo 42.000.

LEIMA INMOBILIARIA. Oficinas, estudios. Plaza Mayor. 742949.

Automóviles

SE SOLICITA
CITROËN 2 CV
MODELO ANTIGUO
para prueba
en concurso televisivo
Se garantiza la integridad del coche
Teléfono 74 02 53
Rafael Almeida

MOTOR TRISA, S.L.
Concesionario O. VOLVO
C. Cisneros, 23. Teléfono 72 55 14

PEUGEOT 205 GTX, año 89	650.000 ptas.
PEUGEOT 505 SRD a/a, año 87	350.000 ptas.
PEUGEOT 405 GL, año 87	650.000 ptas.
RENAULT 21 TXE, año 87	650.000 ptas.
BMW 320 i, año 87	750.000 ptas.
MERCEDES 190 E 2.0, año 88	1.300.000 ptas.
VOLVO 440 GLT, año 89	1.300.000 ptas.
VOLVO 740 GLE, año 89	1.550.000 ptas.
ALFA 75 2.0 TS., año 89	950.000 ptas.
ALFA 33 1.7 Q.V., año 88	500.000 ptas.
RANGE ROVER TDI, año 91	1.900.000 ptas.
RANGE STERLING, año 86	950.000 ptas.

GARANTIZADOS HASTA UN AÑO

AUTOMOVILES 2000. Opel Calibra 16 V., tres años, 32.000 kms., un año garantía. Calle Felipe II, Nº 10.

VENDO Simca 1200, P-5...C, recien pasada ITV. 746170.

VEN A LA CAMPA DE
PAL-MOTOR S.A.
POLIGONO INDUSTRIAL
(FRENTE GASOLINERA)

TURISMOS GASOLINA:
Ford Orion Guia, año 90.....650.000
Peugeot 205 GTX, año 87.....675.000
VW. Golf GTI 1.8, año 88.....750.000
Ford Sierra 2.0 I, año 88.....825.000
Rover 114 GTI, año 91.....850.000
Rover Montego, año 87.....850.000
BMW 733 I, año 82.....950.000
Rover 820 SI, año 89.....950.000
Citroën ZX, año 92.....1.200.000
Vw. Passat GT 16 V, año 90..1.250.000

TURISMOS DIESEL:
Ford Fiesta 1.6 D, año 87.....550.000
Peugeot 205 GRD, año 91.....800.000

TODO TERRENO:
Seat Trans, año 88.....340.000
Lada Niva, año 93.....825.000
Defender 110, año 91.....1.500.000

EL CHOLLO DE LA CAMPA
"Opel Senator, año 84.....450.000"

PAL-MOTOR S.A.
Concesionario Rover-Land Rover

AUTOPAL S.A.

Ford

MARCA		DESDE PTS./MES
Ford Fiesta	957	9.360
Ford Orion	1.6	14.559
Renault R-11	GTL	13.173
Ford Escord	1.6 D	15.253
Citroën BX	1.6 Athena	18.026
Volkswagen Polo	1.3 D	14.213
Seat Málaga	1.5	13.173
Ford Scorpio	2,4 I GL	33.278
Renault Express	1.6 D.	20.799
Fiat Fiorino Combi	1.3	18.719

TAMBIEN SIN ENTRADA INICIAL
GARANTIA DE HASTA UN AÑO
SEGUN MODELOS
DISPONEMOS DE VEHICULOS
DESDE 60.000 PTS.
Ctra. Valladolid, Km. 4
Teléfono 77 60 36

VENDO Peugeot 205 GR. Teléfono 742943.

Compras

COMPRAMOS alfalfa, primera calidad. Teléfonos: (983) 334553 y (983) 480070. Horas oficina: de 10 a 1 y de 5 a 9 tarde.

Fincas

SE VENDE piso, todo exterior. Zona Eras del Bosque. Garaje, trastero. Teléfono 700574 (llamar tardes)

VENTA local céntrico, 70 m2. con 220 m2. sótano. 744043.

VENDO cochera en Calle Casañé. Teléfono 728066.

VENDO piso frente piscina climatizada, dúplex. 742326.

VENTA de últimas viviendas y apartamentos en Plaza San Antonio (junto iglesia). Teléfonos 720286- 720892.

URBE vende piso totalmente exterior en C/. Los Trigales, garaje y trastero.

URBE INMOBILIARIA vende pisos en C/. Batán San Sebastián, Rizarzuela, Avda. José Antonio, San Marcos, Paseo de los Frailes, Obispo Barberá, Los Trigales, etc. Infórmese en nuestras oficinas C/. Don Sancho, 11 pasaje, entreplanta. Teléfono: 746699.

URBE vende apartamentos con garaje, desde 7.500.000. C/. Los Robles. Próxima entrega.

URBE vende o alquila magnífico local en C/. Estrada, 150 m2, más sótano.

URBE vende parcela de 1000 m2 en la Ctra. del Monte.

VENDO piso en los Olmillos, 90 m2. Teléfono 725578.

CENTRO, lujo, 165 m2, piso, 26.500.000. 745947 noches.

INMOMARCOS vende apartamentos a estrenar en San Telmo, exteriores con calidades de lujo. 2 habitaciones, salón , cocina, baño, aseo, garaje y trastero.10.600.000. Mayor, 14. Teléfono 703333.

INMOMARCOS. Necesita pisos, apartamentos, locales, solares, etc. para vender. Amplia cartera de clientes, consúltenos sin compromiso. Estamos en Calle Mayor, 14 pasaje. Teléfono 703333.

INMOMARCOS vende apartamentos a estrenar en Matadero Viejo, 2 habitaciones, salón, cocina, baño, garaje y trastero. Mayor, 14. Teléfono 703333.

INMOMARCOS, vende casa, solar y locales comerciales en Venta de Baños. Precio muy interesante. Teléfono 703333.

API INMOBILIARIA. Navas de Tolosa, 9.500.000. Teléfono 747733.

API INMOBILIARIA. Vende casa en Husilllos. Teléfono 747167.

API INMOBILIARIA. Lope de Vega, piso para reformar, cuatro dormitorios, 11.500.000. Teléfono 747733.

API INMOBILIARIA. Apartamento General Goded, 9.500.000. Teléfono 747167.

API INMOBILIARIA. Cardenal Cisneros, 13.000.000. Teléfono 747733.

API INMOBILIARIA. Peregrinos, cuatro dormitorios, 15.000.000. Teléfono 747167.

API INMOBILIARIA. Martín Calleja, cuatro dormitorios, 18.000.000. Teléfono 747733.

PASAJE vende piso, zona Cardenal Cisneros, 16.000.000, cuatro dormitorios, garaje, trastero, centrales, oportunidad. 700916.

PASAJE vende últimos pisos construcción, Campos Góticos, facilidades, garaje, trastero. 700916.

PASAJE vende apartamento, estrenar, 6.750.000, cochera, trastero. 700916.

LEIMA INMOBILIARIA. Parcelas recreo, 1.500 m2., chalet, piscina, sólo 13.000.000. 742949

LEIMA INMOBILIARIA. Casa Calle Los Surcos, cinco habitaciones, patio, frutales, sólo 8.300.000. 742949.

LEIMA INMOBILIARIA. Precioso piso, amplio, económico, zona Eras del Bosque. 742949.

BERNA INMOBILIARIA. Venta, alquiler y traspasos de pisos, garajes, locales, naves, solares y fincas. En toda España. Teléfonos 742164- 750327.

Ganados y Aves

VENDO dos carneros israelitas. Juan José Acero. Villanueva del Rebollar.

VENDO 30 ovejas. Laso. Celadilla del Río. 894853.

VENDO vaca abocada. Alfredo Martínez. Villaturde.

Hospedajes

SE COMPARTE piso amueblado. Teléfono 726967.

COMPARTIRIA piso nuevo con funcionaria, servicios centrales. 742326.

PENSION GREDOS, Calle Valentín Calderón, 18. Palencia. Teléfono 702833.

Maquinaria

LIQUIDAMOS compresores Holman, Samur, apisonadoras Lebrero, Zetelmeyer, grupos electrógenos y carretillas elevadoras. Teléfono 947- 483430.

VENDO molino seminuevo, MILL-25, con mezcladora, sinfín y cuadro de mandos. Teléfono (942) 754210. Horario comercio.

M.C.D.2022

Un minusválido de 71 años lleva ocho sin salir de casa por el mal estado de las escaleras del inmueble en el que vive

La Audiencia Provincial de Zaragoza obligó a los propietarios a hacer las obras necesarias

Zaragoza (EFE).- Un zaragozano minusválido de 70 años, Constancio del Rincón, ha permanecido los últimos ocho años en su vivienda sin posibilidad de salir a la calle ante el estado de las escaleras del inmueble de la capital aragonesa en el que reside, informó el afectado.

La Audiencia Provincial de Zaragoza dictó una sentencia el pasado febrero obligando a los propietarios del inmueble a hacer las obras necesarias para arreglar la escalera, cuyo coste no superaría las 40.000 pesetas.

En declaraciones a EFE, Del Rincón, quien utiliza muletas para desplazarse a causa de una poliomielitis infantil complicada con una artrosis, aseguró que la estrechez (menos de un metro) del tramo de escaleras que conduce a su buhardilla y la ausencia de una protección han convertido la vivienda en su "cárcel particular", al impedirle bajar incluso ayudado por otras personas.

Más de 1.500 folios de sumario y la actitud de los dueños han animado a Del Rincón a denunciar una situación "que me está volviendo loco, y todo por negarse a pagar unas obras que cuestan cuatro duros". "Es injusto -añadió- que en pleno siglo veinte tengan a una persona así".

Constancio del Rincón.- (Foto EFE)

El pleito que inició hace tres años supuso una sentencia en primera instancia desvaforable, por cuestiones de forma, a Del Rincón, quien tiene fijada su residencia en este edificio desde 1962 y vive con su esposa, de 73 años, también con problemas de salud.

Detenidas 22 personas del medio centenar concentrado en Santander en contra de la flota de la OTAN

Santander (EFE).- Un total de 22 personas han sido detenidas ayer al disolver la policía a medio centenar de jóvenes concentrados frente a la flotilla naval de la OTAN que se encuentra desde el pasado viernes en el puerto de Santander, informaron a EFE fuentes policiales.

Bajo el lema "Nunca más barcos de guerra en el puerto de Santander. Ni un barco, ni una persona, ni una peseta para la guerra", los concentrados, convocados por el Movimiento de Objección de Conciencia de Cantabria, subieron ayer por la mañana al interior de uno de los buques que se encontraba abierto al público para ser visitado y desplegaron una pancarta en contra de los gastos militares.

Tras permanecer algún tiempo en el interior del buque bloqueando la escalera de entrada, miembros de la policía nacional procedieron a disolver al grupo "de forma muy dura", según los miembros del MOC.

Según las fuentes policiales, los detenidos fueron identificados y posteriormente puestos en libertad.

†

EL JOVEN

Don FRANCISCO-JAVIER SERNA HERRERO

Falleció en Palencia, el día 29 de Mayo de 1994
a los 24 años de edad
DESPUES DE RECIBIR LOS SANTOS SACRAMENTOS
Y LA BENDICION APOSTOLICA DE SU SANTIDAD

D.E.P.

Sus apenados padres José Serna Mata y Teodora Herrero García; hermanos José-María, Luis-Angel, Jesús-Fernando, Vicente y Juan-Carlos Serna Herrero; hermanas políticas Yolanda de Prádena, Inmaculada Caminero y María Elena del Barrio; sobrina Patricia, tíos, primos y demás familia,

Ruegan una oración por el eterno descanso de su alma

Funeral: Lunes, día 30, a las cinco y media de la tarde, en la Iglesia Parroquial de Santa Ana de Herrera de Pisuerga y a continuación la conducción del cadáver al cementerio.
Casa mortuoria: Hospital General de Palencia "Río Carrión".
Casa doliente: Avda. Buenos Aires, nº 9, 7º d. Palencia
SANTA LUCIA SEGUROS
Funeraria "SAN MIGUEL"
C/. Panaderas, 8 – Teléfono 70 25 00 – Palencia

ANUNCIOS POR PALABRAS

Maquinaria

MAQUINAS. Herramientas. Nuevas, usadas. Plegadoras. Cizallas. Cilindros. (91) 5739766 -4095059.

LIQUIDAMOS máquinas, Poclain-90 cadenas, Poclain-75 ruedas motor reparado, Liebherr-911, JD-510 y martillo. Teléfono 947- 483430.

SE VENDE máquina de Offset, marca ABEDYK, modelo 350, prácticamente nueva, precio interesante. Teléfono 711115.

VENDO cosechadora John Deere 630. Teléfono 150160.

Mudanzas

MUDANZAS GALLEGO: Locales, nacionales, internacionales. Presupuesto sin compromiso. 711111.

Trabajo

TAPICERO, precios económicos, presupuestos sin compromiso. 769079.

EMPRESA nacional, selecciona grupo de personas de ambos sexos, mayores de 20 años, para la venta de sus productos. Líder en su sector (no libros). Grandes beneficios. Formación a cargo de la empresa. Interesados presentarse 30 y 31 de 5 a 7 de la tarde, en el Hotel Colón. Atenderá Sra. Primo.

EMPRESA Multinacional en expansión, precisa comerciales para Palencia y provincia. Renumeración económica competitiva. Teléfono (947) 207245.

SE OFRECE pastor. Carlos López, en Torremormojón.

SE HACEN muebles y cocinas a medida. Precios económicos. Teléfono: 742182. A partir 10 noche.

Traspasos

CAFETERIA- BAR Casablanca. Teniente Velasco, 14.

TRASPASO disco- bar céntrico, con terraza. Facilidades. 700241- 723932.

PASAJE traspasa bar. Avenida Santander. Renta económica. 700915.

Varios

AGENCIA CANTABRIA. (942) 612798. Contactos serios. Esporádicos. Discrección. Nivel nacional.

¿LE DEBEN dinero?. llámenos al teléfono (983) 373809 (3 líneas de teléfono).

URGENCIAS VETERINARIAS. Para animales de compañía. Agrupación de Clínicas Veterinarias de Valladolid. Teléfono (908)689350.

Vehículos

VENDO Yamaha 600 XT. Se puede ver en Motos DAKAR o llamar al teléfono 742182.

VENDO furgón Iveco. Teléfono 725262.

Ventas

HERBALIFE es un Programa Nutricional de control de peso. 720409- 180052.

VENDO colmenas con veinte cuadros. Teléfono 783027.

VENDO paja de cebada guardada, heno y vezas. Tfno: (908) 786258, de 8 a 10 noche.

A MITAD de precio vendo acumuladores dinámicos de 4.500 y 3.500 watios, 10 radiadores eléctricos estáticos de 1.500 watios, con reloj y termostato varios modelos. Teléfonos: 844676 y 844004.

AMUEBLAMOS PISOS. 60.000 ptas. Mueble seminuevo. Calle Anastasia Santamaría, 15. La Manera Rosa.

OCASION Armarios, sofás, camas, electrodomésticos. Todo seminuevo. La Manera Rosa.

ALMACEN vende bañeras de hidromasaje y sus sanitarios alta serie, por el precio de 178.500 ptas. más IVA. Mes de Mayo. Aproveche esta oportunidad. Teléfono 710870.

M.C.D.2022

25 personas pierden la vida en las carreteras españolas el fin de semana

A las víctimas mortales hay que añadir cinco heridos graves y tres leves

Madrid (EFE).- Vienticinco personas han perdido la vida en las carreteras españolas en los veintitrés accidentes de tráfico graves ocurridos desde las tres de la tarde del pasado viernes, comienzo de la "Operación Fin de Semana", hasta las 20,00 horas de ayer, domingo.

A las víctimas mortales hay que añadir cinco heridos graves y tres leves, según datos provisionales facilitados a EFE por la Dirección General de Tráfico.

Los accidentes más espectaculares se produjeron, uno, a las seis y veinte de esta madrugada, en la autovía A-6 (Madrid-La Coruña), a la altura de la localidad madrileña de Torrelodones, y en el que fallecieron dos personas, al chocar frontalmente los turismos que conducían.

El siniestro, en el que falleció un hombre de 58 años y otro de 24, lo ocasionó, según Tráfico, el conductor más joven, quien circulaba por la autovía en dirección contraria.

El otro accidente, en el que perdieron la vida otras dos personas se ocasionó a las seis de la tarde del sábado en la carretera cormarcal CV-5, en la provincia de Cáceres.

Las víctimas mortales eran dos ciclistas que fueron arrollados por un vehículo.

El viernes, día 27, desde las tres de la tarde en que se puso en marcha el dispositivo especial del fin de semana, se produjeron dos accidentes, con dos muertos.

El sábado, día 28, fallecieron quince personas y tres resultaron heridas graves, como consecuencia de los catorce siniestros graves que se produjeron.

Uno de los accidentes que se produjo el fin de semana.- (Foto EFE)

Hasta las ocho de ayer se habían registrado siete siniestros, con ocho muertos, dos heridos graves y tres leves.

La situación de la red viaria nacional estos días fue de tráfico muy denso, y esta tarde se observaban importantes retenciones de tráfico en Madrid, en las carreteras de La Coruña (N-VI) y en Colmenar, donde había un embotellamiento de cuatro kilómetros; en Barcelona en las carreteras cercanas a las localidades de Mataró; en Cantabria, en la N-639; y en Cádiz, en las proximidades de San Fernando de Cádiz.

Los presuntos autores de un robo en un depósito de caudales, detenidos en un atasco de tráfico

Perpiñán (Francia) (EFE).- Los presuntos autores del robo de un depósito de caudales en Perpiñán (sur de Francia) han sido descubiertos al ser reconocidos en un atasco de circulación, informaron ayer fuentes policiales.

Siete personas encapuchadas y armadas secuestraron el pasado lunes al director de la firma de transporte de caudales "Brinks" de Perpignan, a su esposa y a su hija de siete años, y al día siguiente los llevaron como rehenes al depósito donde pudieron recoger el dinero y huir en dos vehículos.

Sin embargo, uno de los coches se vio atrapado en un atasco en una zona de la periferia de Perpiñán y el conductor, que intentó esquivar el embotellamiento, chocó contra uno de los vehículos que hacían cola.

Al comprobar que la descripción del vehículo dada por los testigos del atraco coincidía con la del propietario del coche con el que chocó en la autopista cercana al lugar del depósito, la Policía procedió a detener al propietario de éste, un gerente de restaurante que había abandonado recientemente la prisión y que causalmente residía cerca del domicilio del director de "Brinks".

La detención de "Nono", cuya identidad no ha sido facilitada, permitió proceder al arresto de otros tres supuesto atracadores en Perpiñán, París y en la región de Normandía.

Otras diez personas han sido interrogadas por la Policía que sospecha que el golpe haya sido preparado con ayuda de varios cómplices.

Hasta el momento, la Policía ha podido recuperar unos 800.000 francos (unos 140.000 dólares) de los 8 millones (1,4 millones de dólares) robados.

Muere un sacerdote quemado vivo dentro de su coche en Filipinas

Manila (EFE).- El sacerdote católico Iluminado Adorable, de 33 años, murió abrasado dentro de su coche en Davao del Norte, provincia situada a 925 kilómetros al sureste de la capital filipina, informó ayer, domingo, la policía.

Las investigaciones del caso apuntan a un posible suicidio, pues el reverendo había enviado a uno de sus ayudantes en la parroquia a que le comprase una lata de gasolina.

La policía señaló también que Adorable recibió hace cuatro días una carta de sus superiores en la que se le comunicaba su traslado a otro lugar.

Los restos del sacerdote fueron hallados varias horas después de haber salido de su parroquia para asistir a una boda.

BREVES

MULTA DE 20.000 PESETAS POR LLAMAR "OREJON" Y "BARBUDO" A UN POLICIA

Córdoba (EFE).- El Juzgado de Instrucción número 6 de Córdoba ha condenado a E.G.P. a pagar una multa de veinte mil pesetas por llamar "orejón" y "barbudo" a un policía local que intentaba identificarlo tras haber protagonizado un altercado en un bar del centro de Córdoba.

La sentencia, a la que tuvo acceso EFE, entiende que las afirmaciones del ciudadano, que se encontraba en estado de embriaguez, suponen una falta de ofensas a agentes de la autoridad, aunque lo ha absuelto de la falta de daños de la que era acusado por romper, durante el forcejeo de su detención, un piloto del vehículo policial.

Los hechos ocurrieron el 23 de enero de este año, cuando E.G.P. requirió a una dotación de la policía local cordobesa ante la negativa de los responsables de un bar a dejarlo entrar.

El ahora condenado no consideró satisfactoria la actuación de los agentes y comenzó a ofenderlos cuando éstos le pidieron que se identificase.

DOS DETENIDOS EN BARAJAS AL INTENTAR PASAR 14,4 KG DE COCAINA

Madrid (EFE).- Dos pasajeros españoles que procedían de Montevideo fueron detenidos ayer por fuerzas de la Guardia Civil en el aeropuerto madrileño de Barajas cuando intentaban introducir 14,4 kilos de cocaína.

Los detenidos son Antonio Montava Vivancos, de 31 años, y Francisco de Borja Hervás Maestre, de 27, naturales y vecinos ambos de Barcelona, que llevaban cada uno en sus equipajes 7,2 kilos de cocaína.

La droga metida en doce bolsas de plástico, envueltas a su vez en fundas de tela, iban en el interior de tres bolsos de viaje, mezcladas entre el equipaje y sin utilizar un doble fondo como suele ser habitual.

Los dos detenidos buscaban en la normalidad del método de transporte una mayor facilidad para introducir el narcótico en España.

La droga fue localizada por los agentes de Aduanas de la Guardia Civil, al realizar el registro habitual que se efectúa en el aeropuerto a la llegada de un vuelo internacional.

El precio oficial de la cocaina incautada asciende a 144 millones de pesetas, aunque su valor en el mercado negro habría podido llegar hasta los 600 millones.

CINCO TERREMOTOS REGISTRADOS EN ALHUCEMAS

Melilla (EFE).- El Instituto Geográfico Nacional ha detectado en las últimas 24 horas hasta cinco terremotos, todos con epicentro en las proximidades de Alhucemas, que no han sido apreciados por la población de Melilla, informó a EFE la Delegación del Gobierno en Melilla.

Las magnitudes de estos temblores han oscilado entre los 2,5 y los 2,9 grados en la escala Richter.

Los seismos han mostrado unos parámetros focales que variaron entre los 35 grados y 7-45 minutos Norte de latitud y los 3-4 grados y 4-51 minutos Oeste, según un comunicado remitido a EFE por la Delegación del Gobierno en Melilla.

El primero de los movimientos detectados se produjo a las 15 horas y 26 minutos de anteayer, y el último a las 01:28 minutos de la madrugada de ayer.

Anteayer también se registraron dos leves temblores de tierra en esta zona, que dista unos cien kilómetros de Melilla, después de un temblor más fuerte, de 5,5 en la escala de Richter, que se registró el jueves y que se hizo notar en esta ciudad y en las capitales andaluzas de Málaga y Granada.

LA POLICIA DETIENE A UN TRAFICANTE QUE RECIBIA DROGA POR CORREO

Salamanca (EFE).- La Policía de Salamanca detuvo a José Antonio Gómez Herrera, de 49 años, como presunto responsable de tráfico de droga que recibía desde Brasil por correo, según informó la Comisaría de Policía.

Como consecuencia de investigaciones relacionadas con el tráfico de dorga, la Policía de Salamanca consiguió datos sobre la posible introducción de estupefacientes mediante el método de envíos en cargas postales, para lo que se utilizaba un apartado de correos a través del cual se retiraban dichos envíos.

Posteriormente, se comprobó que un apartado de correos estaba contratado bajo nombre supuesto y con número de DNI también falso, por lo que se intervinieron cuatro sobres, tres de ellos enviados por avión desde Brasil, que llegaron al apartado.

M.C.D.2022

"Breve paseo por la cultura española" en Bogotá

Santafé de Bogotá (EFE).- Medio centenar de esculturas y dibujos de pequeño formato de 28 artistas se exhiben desde el jueves en el Museo de Arte Moderno de Bogotá (MAM), en la exposición "Una colección de escultura moderna española con dibujo", que estará un mes al alcance del público colombiano.

La exposición, calificada por sus organizadores como "un breve paseo por la cultura española" de este siglo, incluye 52 obras de la Vanguardia, pertenecientes a la colección del Instituto de Crédito Oficial (ICO), con figuras predominantemente españolas, encabezadas por Salvador Dalí, Joan Miró y Pablo Picasso.

"Este breve paseo por la cultura española del siglo XX nos descubre que somos capaces de tener una nueva manera de mirar y de interpretar", anuncia el catálogo de la exhibición.

En la exposición abierta esta semana cada escultura está acompañada por un dibujo que aproxima al espectador a interpretar el mensaje del artista.

Las obras de la colección representan las tendencias surgidas después de la "bibelotización", nombre que identifica al periodo del siglo pasado en el que las obras se hacían en pequeño formato y que produjo una etapa de estancamiento.

El MAM presentó hace dos años en la capital colombiana la "Suite Vollard" formada por una colección de dibujos de Picasso adquirida por el ICO en su afán de rescatar el patrimonio del arte moderno español.

En la sala "Marta Traba", principal recinto del MAM (que recuerda la memoria de la fundadora del Museo y crítica argentina, fallecida en un accidente aéreo en Madrid en 1983), se confunden obras de Julio González, Antoni Tapies, Angel Ferrant, Jorge Oteiza, Eduardo Chillida, Juan Gris y Julio López Hernández.

Se exponen también esculturas y dibujos de Martín Chirino, Susana Solano, Jaume Plensa, Andreu Alfaro, Miguel Barceló, Juan Navarro, Juan Muñoz, Eduardo Arroyo, Andreu Alfaro, Alberto Sánchez, Pablo Palazuelo, Miguel Navarro, Víctor Mira y Juan Margallo.

La muestra reúne además obras de Adolfo Schlosser, Eva Lootz y Joaquín Torres García, que no nacieron en España, e incluso la maqueta de una chimenea hecha por el arquitecto catalán Antoni Gaudí.

La escultura del siglo pasado concedía gran importancia a la narración al contrario de la del siglo XX, que desarrolla un discurso formal y material según el crítico Javier Maderuelo, uno de los autores del catálogo de la exposición.

Miles de globos en apoyo del 0,7% del PIB para el Tercer Mundo

Madrid (EFE).- Miles de globos ayudaron ayer a formar un mosaico con el lema "0,7 Sí" en un parque madrileño, en un acto simbólico en apoyo al movimiento reivindicativo Plataforma 0,7 surgido para que el Gobierno aumente sus ayudas al tercer mundo.

El encuentro, promovido por la organización humanitaria "Intermón" reunió a un gran número de curiosos y especialmente niños y jóvenes, que participaron en la acción, explotando al final los globos, como una forma simbólica de hacer sonora esta petición de ayuda en Madrid.

Al acto asistieron un buen número de los 56 integrantes de esta Plataforma que iniciaron el pasado día 27 en Madrid una huelga de hambre de tres días, para reivindicar el incremento de la ayuda española hasta el 0,7 por ciento del PIB a los países más empobrecidos del planeta.

La huelga de hambre, que finalizará esta tarde a las 19,00 horas, ha sido secundada con ayunos de uno o dos días de duración en Alcázar de San Juan, Avila, Badajoz, Cádiz, Cantabria, Elda-Petrer, Granada, Ibiza, Lugo, Malaga, Melilla, Orihuela, Plasencia, Sevilla, Tenerife, Tomelloso y Villarrubia.

Paralelamente a estos actos se han desarrollado también otras actividades organizadas por la Plataforma en apoyo a sus reivindicaciones, como la instalación de mesas para recogida de firmas en solidaridad con sus peticiones, pintadas en el suelo, comidas y cenas "simbólicas" consistentes en un vaso de agua, debate y discusiones.

Fuentes de la Plataforma del 0,7 expresaron ayer a EFE su confianza en conseguir el millón de firmas necesario para para que el Parlamento aborde este problema y destacaron la campaña del "0,7 Sí" desarrollada en este sentido por la Coordinadora de Organizaciones No Gubernamentales (ONG) para el desarrollo.

Los integrantes de la Plataforma tienen previsto continuar con sus concentraciones los días 7, 17 y 27 de cada mes hasta el 15 de octubre, fecha que se han dado para ver si el Gobierno cumple sus peticiones de incrementar en los Presupuestos para 1995 las ayudas al tercer mundo, del 0,2 por ciento actual al 0,7 por ciento del PIB, o de lo contrario se declararán en huelga de hambre indefinida.

En octubre de 1993 se llevó a cabo la primera huelga de hambre de representantes de este colectivo, que duró diez días, y entre el 14 de noviembre y el 14 de diciembre pasado se realizó la segunda, que abarcó 30 días.

El próximo 7 de junio la concentración de la Plataforma del 0,7 se efectuará frente al Ministerio de Asuntos Exteriores, donde se entregara un Plan Anual de Cooperación Internacional (PACI) alternativo, en el que se reivindica el aumento de la ayuda española a los países más pobres, antes de que se remita un PACI definitivo, el día 22, con las firmas recogidas en solidaridad con esta petición.

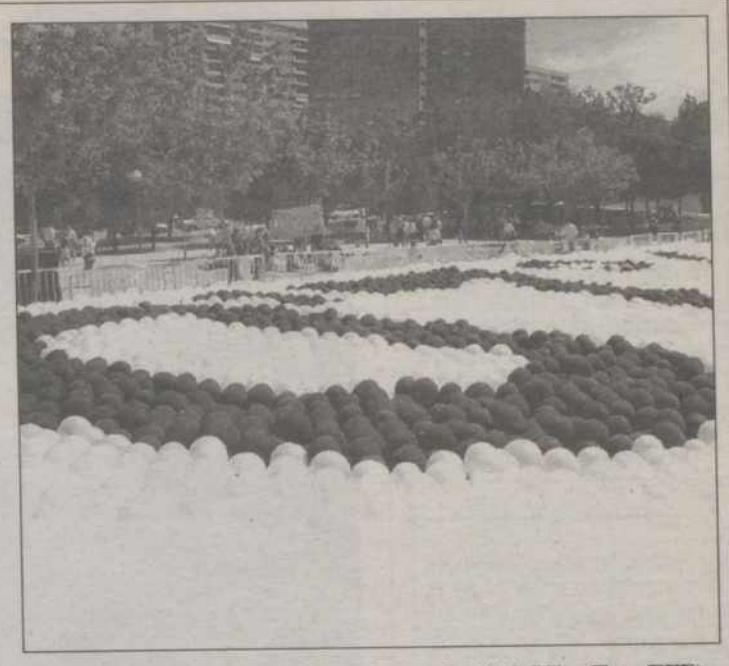

Miles de globos formaron ayer el mosaico "0,7 Sí".- (Foto EFE)

Juan Pablo II habla de su "sufrimiento" en el hospital

Ciudad del Vaticano (EFE).- El Papa Juan Pablo II se refirió ayer ante los fieles reunidos en la Plaza de San Pedro al "sufrimiento" soportado durante las últimas cuatro semanas en el hospital y anunció su intención de hablar "a los potentes" del mundo del "sufrimiento de la familia".

Juan Pablo II, que el próximo día 2 recibirá al presidente estadounidense, Bill Clinton, volvió hoy a aparecer en el balcón del Vaticano con motivo del Angelus por primera vez desde que fuera operado el 28 de abril en el Policlínico Gemelli de Roma de una fractura en el cuello del fémur causada en una caída accidental.

"He comprendido que el Papa debía encontrarse al Policlínico Gemelli, que debía estar ausente (del Vaticano) durante cuatro semanas; que debía sufrir, como tuvo que sufrir hace trece años" (a causa del atentado cometido por el turco ali Agca), dijo el Pontífice, en un improvisado mensaje a los numerosos fieles reunidos en la Plaza de San Pedro.

El Papa saluda a los fieles.- (Foto AP)

El Papa relacionó su dolor con el "sufrimiento de la familia", en este año internacional dedicado a ella, "porque la familia está amenazada, es agredida, la familia sufre", añadió.

La Santa Sede se ha mostrado repetidamente contraria al proyecto sobre el control de la natalidad que las Naciones Unidas presentarán en la conferencia mundial "Población y Desarrollo" que se desarrollará en septiembre en El Cairo.

Juan Pablo II anunció hace unas semanas que había escrito a los gobernantes de todo el mundo para que se comprometan en la defensa de la familia.

El Pontífice señaló que hablará "con el argumento del sufrimiento" a los "potentes del mundo", en referencia a su próximo encuentro con el presidente norteamericano.

El Papa recordó "la gran figura del cardenal primado de Polonia Stefano Wyszynski, que, al inicio de mi pontificado, me dijo 'si el Señor te ha llamado, tú debes introducir a la iglesia en el tercer milenio'".

CRUCIGRAMA

HORIZONTALES: 1.- Pañuelo rectangular para cubrir los hombros. 2.- Derramar lágrimas. 3.- Existan. Observar. 4.- Modo particular de decir algo. Quiera. 5.- Nota musical. Consonante. Ciudad italiana. 6.- Ave zancuda, sagrada por los antiguos egipcios. Consonante. Cuarenta y nueve. 7.- Nombre de mujer. Repetición de un sonido (pl.) 8.- Río español. Insecto díptero, nocivo a los olivos. 9.- Clara y despejada. 10.- Tejido de forma acanalado parecido al terciopelo.

VERTICALES: 1.- Símbolo del litio. 2.- Himno dedicado a los dolores de la Virgen al pie de la cruz que empieza por esa palabra. 3.- Signo zodiacal. Nombre de mujer. 4.- Tribu, familia. (al rev.) Plural de cierta fruta. 5.- Buena reputación. Dios del sol de los antiguos egipcios. 6.- Voz de mando. Aflojan. 7.- Limpiar con agua y jabón. Pelo blanco. 8.- Instrumento en forma de pala larga para impulsar la embarcación. Cierto juego de salón. 9.- Flojo, irresoluto. 10.- Algo, cualquier cosa.

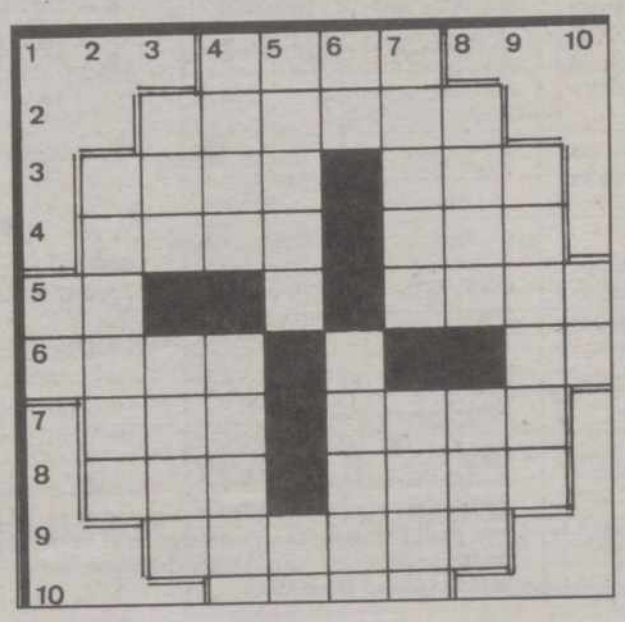

SOLUCIONES A LOS PASATIEMPOS DEL DIA ANTERIOR

AL CRUCIGRAMA

HORIZONTALES: 1.- Anís. 2.- Gratis. 3.- niaC. IuT. 4.- Alta. Lee. 5.- Oc. S. Azul. 6.- Nave. P. ¡Ca!. 7.- Ron. ociR. 8.- Ale. Lado. 8.- Trueno. 9.- (H) Orno.

VERTICALES: 1.- oN. 2.- Nacara. 3.- Gil. Volt. 4.- araT. Enero. 5.- nacaS. Ur. 6.- iT. Polen. 7.- Silla. Cano. 8.- Suez. Ido. 9.- Teucro. 10.- La.

M.C.D.2022

LUNES 30

Santoral: Ss. Fernando III rey, Patrono del C. de ingenieros militares); Félix I p.; Gabino, Críspulo, Sico, Palatino ms.; Exuperancio, Ausonio, Anastasio obs.; Juana de Arco v.; Venancio, Isaac, Basilio, Emilia cfs.; Uberto, Gamo mjs.; Urbicio ab.

Sale el sol a las 06,48 h. y se pone a las 21,37 h. La luna sale a las 01,54 y se pone a las 12,24. Cuarto menguante el 1 en Piscis.

REFRAN: La libertad no tiene precio.

EFEMERIDES

1956.- España ingresa en la Organización Internacional del Trabajo.

1957.- El Real Madrid gana la Copa de Europa de fútbol al vencer en su campo a la Fiorentina por 2-0.

1967.- Independencia de Biafra, territorio oriental de Nigeria.

1969.- Entra en vigor en Gibraltar la nueva Constitución, por la que el Gobierno británico concede un Gobierno autónomo al Peñón.

1972.- Firma en Moscú de los acuerdo SALT, sobre la limitación de armas nucleares, entre Nixon y las primeras autoridades rusas.

1975.- Llega a Madrid el presidente estadounidense, Gerald Ford.

1981.- Asesinado el presidente de Bangladesh, Ziaur Rahman, en un golpe secesionista dirigido por el general Manzur.

1982.- España ingresa oficialmente en la OTAN como miembro de pleno derecho.

1984.- Jordi Pujol es reelegido presidente de la Generalitat.

1986.- Presentada oficialmente en el Vaticano la quinta Encíclica del Papa Juan Pablo II titulada "Dominum et vivificantem".

1990.- Más de 100 personas mueren por terremotos en Perú y Rumanía.

VENTANAL

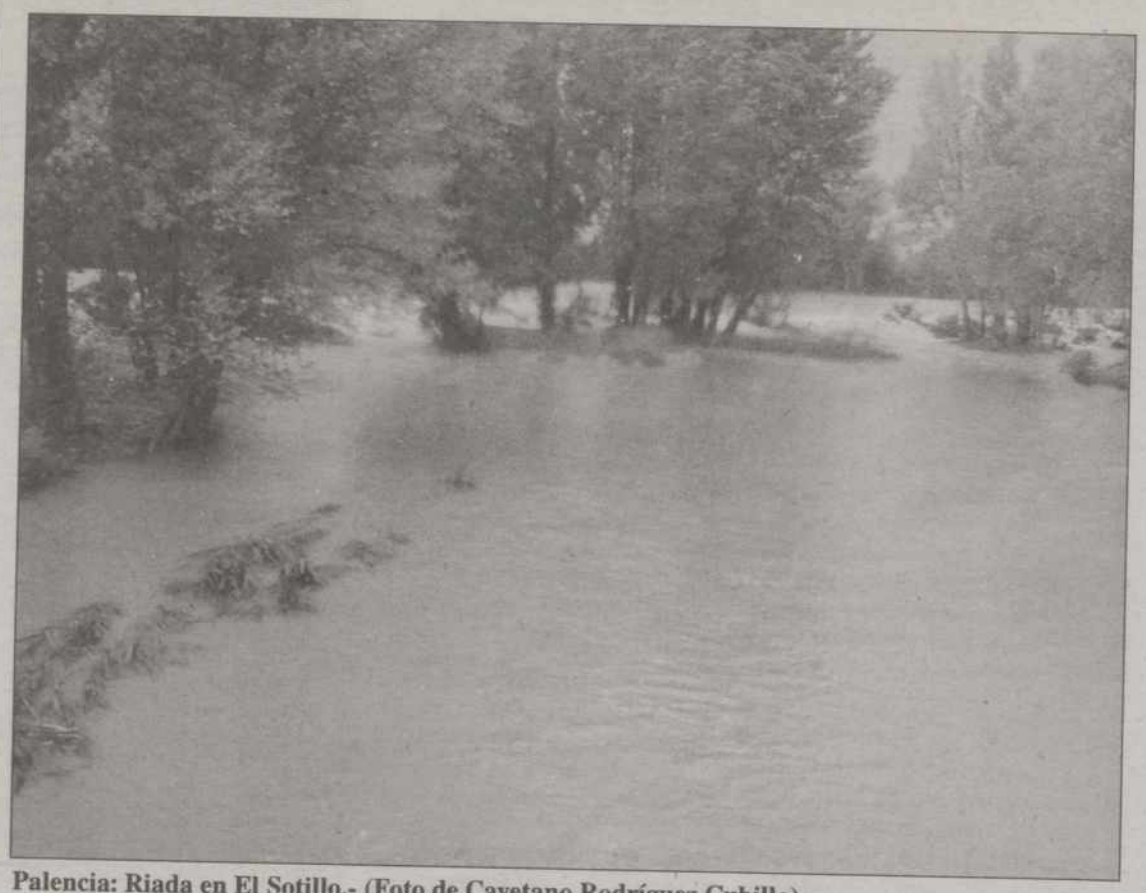

Palencia: Riada en El Sotillo.- (Foto de Cayetano Rodríguez Cubillo)

Si desea publicar fotografías de su localidad en el "Ventanal", envíelas a El Diario Palentino, Redacción. C/ Mayor, 67 - 34001 Palencia. Indique el lugar y el autor. Se acepta cualquier formato.

CARTELERA

ORTEGA: *"Agárralo como puedas 331/3. El Insulto final"* (13) (5,30-8,15-10,45)
AVENIDA 1: *"Sin miedo en la vida"* (2ª semana) (13) (5,30-8,15-10,45)
AVENIDA 2: *"Gerónimo"* (5ª semana) (T) (5,30-8,15-10,45)
AVENIDA 3: *"En el nombre del padre"* (4ª semana) (13) (5,30-8,15-10,45)
AVENIDA 4: *"Rústicos en Dinerolandia"* (3ª semana) (T) (5,30-8,15-10,45)
AVENIDA 5: *"Cuidado con la familia Blue"* (2ª semana) (T) (5,30-8,15-10,45)
AVENIDA 6: *"El enemigo público número 1: mi padre"* (3ª semana) (13) (5,30-8,15-10,45)
AVENIDA 7: *"En tierra peligrosa"* (5ª semana) (18) (5,30-8,15-10,45)
BOSTON 1: *"Mi padre ¡que ligue!"* (13) (5,30-8,15-10,45)
BOSTON 2: *"Vidas cruzadas"* (16) (5,30-9,30)
BOSTON 3: *"El banquete de boda"* (18) (5,30-8,15-10,45
Cine Club "Calle Mayor": Día 30, lunes. La ardilla roja

SORTEOS

Lotería Primitiva

Jueves, 26 de mayo
9-20-32-34-35-39
C 49 - R 0

Sábado, 28 de mayo
10-11-13-15-25-29
C 26- R 9

El gordo de la primitiva
Domingo, 29 de mayo
9-12-24-25-28-38
C 32 - R 7

BONOLOTO

Lunes, 23 de mayo
4-5-17-22-29-42
C 44 - R 7

Martes, 24 de mayo
1-16-24-33-47-48
C 42 - R 4

Miércoles, 25 de mayo
8-28-36-38-45-48
C 2 - R 4

Viernes, 27 de mayo
4-8-12-36-40-48
C 41 - R 5

92151
serie 189

EL TIEMPO Escasa nubosidad

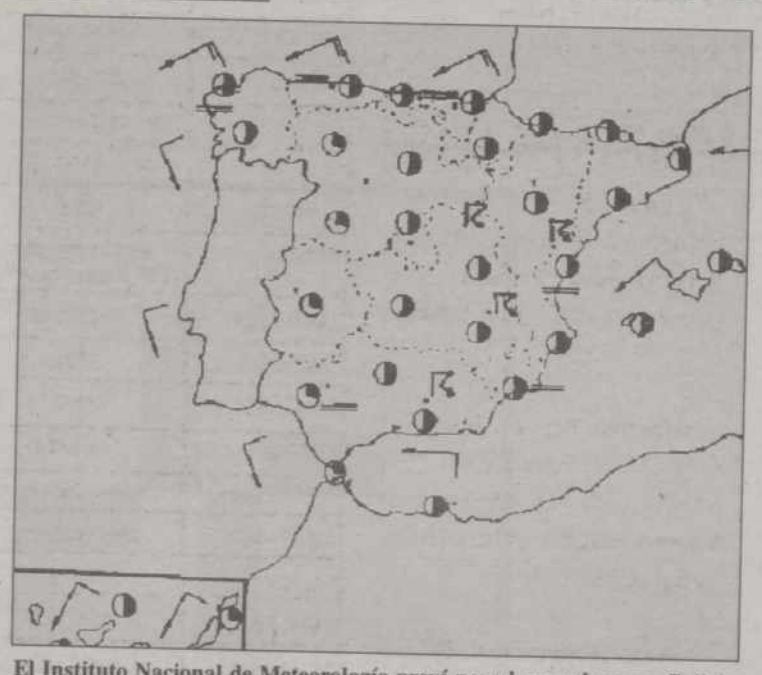

El Instituto Nacional de Meteorología prevé para hoy nuboso en Galicia con posibilidad de lluvias débiles en el oeste. Nubosidad variable en ambos archipiélagos. En el resto cielos poco nubosos. Ascenso térmico en el tercio norte.- (Foto EFE)

El Instituto Nacional de Meteorología prevé intervalos de nubosidad abundante en Galicia, con posibilidad de alguna precipitación débil y aislada; en el resto de España, predominio de la nubosidad escasa, con intervalos de media, alta y de evolución, principalmente en las zonas montañosas, que podrá dar lugar a alguna tormenta aislada en el Pirineo oriental.

Intervalos nubosos en Canarias. Brumas matinales en la mayor parte de la Península. Temperaturas sin cambios o en ligero ascenso.

Vientos flojos de componente E con algún intervalo moderado en el litoral cantábrico y régimen de brisas en las costas. En Canarias, vientos flojos a moderados de componente N.

Castilla y León: poco nuboso con nubosidad de tipo medio, alto y nubosidad de evolución en los sistemas montañosos. Brumas matinales. Temperaturas en ligero ascenso. Vientos de dirección variable, flojos.

M.C.D.2022

HORARIO DE TRENES

Tren	Salida	TRAYECTOS	OBSERVACIONES
EXPRESO	0,34	SALAMANCA-BARCELONA SANTS	ESTRELLA DEL PRINCIPADO DIARIO
EXPRESO	0,34	GIJON-BARCELONA SANTS	ESTRELLA DEL PRINCIPADO DIARIO
EXPRESO	0,35	IRUN/BILBAO-CORUÑA/VIGO	ESTRELLA CIRC. DEL 25/6 AL 5/7 Y 16/7 AL 19/7 DEL 23/7 AL 3/8 Y DEL 13/8 AL 18/8 Y 27/8 AL 6/9/94
EXPRESO	0,52	MADRID CHA.-FERROL	ATLN. CIRC. DEL 25/6 AL 5/7 DEL 16/7 AL 19/7 DEL 23/7 AL 3/8 DEL 13/8 AL 18/8 DEL 27/8 AL 6/9/94
EXPRESO	0,55	CORUÑA/VIGO-BARCELONA SANTS	ESTRELLA GALICIA
EXPRESO	1,10	IRUN/BILBAO/MADRID CHA.-CORUÑA/VIGO/FERROL	ESTRELLA DEL ATLN. DIARIO EXC. DOMINGOS. NO CIRC. DEL 25/6 AL 5/7 DEL 16/7 AL 19/7 DEL 23/7 AL 3/8 DEL 13/8 AL 18/8 DEL 27/8 AL 6/9/94
EXPRESO	2,50	SANTANDER-MADRID CHA.	CANTABRIA
EXPRESO	3,05	GIJON-MADRID CHA.	COSTA VERDE
EXPRESO	3,27	MADRID CHA-SANTANDER	CANTABRIA
EXPRESO	3,47	MADRID CHA./GIJON	COSTA VERDE
EXPRESO	3,58	CORUÑA/VIGO/FERROL-HENDAYA/BILBAO/MADRID C.	ESTRELLA DEL ATLN. DIARIO EXC. DOMINGOS. NO CIRC. DEL 26/6 AL 6/7 DEL 17/7 AL 20/7 DEL 24/7 AL 4/8 DEL 14/8 AL 19/8 DEL 28/8 AL 7/9/94.
EXPRESO	3,58	FERROL-MADRID CHA.	CIRCULA DEL 26/6 AL 6/7 DEL 17/7 AL 20/7 DEL 24/7 AL 4/8 DEL 14/8 AL 19/8 DEL 28/8 AL 7/9/94
EXPRESO	4,02	BARCELONA/CORUÑA/VIGO	ESTRELLA GALICIA
EXPRESO	4,26	BARCELONA SANTS-GIJON	ESTRELLA DEL PINCIPADO DIARIO EXCEPTO DEL 23/6 AL 11/9 DEL 14/8 AL 19/8 DEL 28/8 AL 7/9/94
EXPRESO	4,31	VIGO/CORUÑA/BILBAO/HENDAYA	ESTRELLA CIRC. DEL 26/6 AL 6/7 DEL 17/7 AL 20/7 DEL 24/7 AL 4/8 DEL 14/8 AL 19/8 DEL 28/8 AL 7/9/94
EXPRESO	4,34	BARCELONA SANTS/GIJON	ESTRELLA DEL PINCIPADO CIRCULA DEL 23/6 AL 11/9/94
EXPRESO	4,39	BARCELONA SANTS/SALAMANCA	ESTRELLA DEL PINCIPADO DIARIO
REGIONAL	5,52	PALENCIA-MEDINA DEL CAMPO	LUNES A VIERNES NO CIRCULA EL 25/7 Y 15/8/94
REG.EX.	7,05	PALENCIA-MADRID CHA.	DIARIO EXCEPTO DOMINGOS
REGIONAL	7,08	VALLADOLID-LEON	LUNES A VIERNES NO CIRCULA EL 25/7 Y 15/8/94
REGIONAL	7,10	PALENCIA/MEDINA DEL CAMPO	DIARIO EXCP. DOMINGOS NO CIRCULA EL 25/7 Y 15/8/94
REGIONAL	-	MEDINA DEL CAMPO-PALENCIA	LUNES A VIERNES NO CIRCULA EL 25/7 Y 15/8/94
REGIONAL	7,43	VALLADOLID/SANTANDER	SAB. Y DOM. DEL 2/7 AL 11/9/94 CIR. 25/7 Y 15/8/94
REG.EX.	8,24	LEON-MADRID CHA.	RIO BERNESGA DIARIO
REGIONAL	8,24	LEON-SALAMANCA	LUNES A VIERNES NO CIRCULA EL 25/7 Y 15/8/94
REGIONAL	8,35	VALLADOLID-BURGOS	DIARIO
REGIONAL	8,37	REINOSA-MEDINA DEL CAMPO	DIARIO EXCP. SAB. Y DOM. NO CIRCULA 25/7 Y 15/8/94
REGIONAL	9,12	SALAMANCA-LEON	DIARIO EXCEPTO SABADOS
REG.EX.	9,33	VITORIA-MADRID CHA.	DIARIO EXCEPTO DOMINGOS
REGIONAL	9,53	SANTANDER-VALLADOLID	DIARIO
REGIONAL	9,55	MEDINA DEL CAMPO/SANTANDER	DIARIO EXCP. SAB. NO CIRC. DOM. DEL 2/7 AL 11/9/94
TALGO	10,41	SANTANDER/ALICANTE	DIARIO
INTERC.	10,56	MADRID CHA./GIJON	DIARIO
REGIONAL	11,17	LEON-VALLADOLID	DIARIO
REGIONAL	11,45	VALLADOLID-LEON	SABADOS Y DOMINGOS CIRCULA 25/7 Y 15/8 NO CIRCULA 24/7 Y 14/8/94
TALGO	11,56	MADRID CHA.-SANTANDER	DIARIO
REGIONAL	12,20	MEDINA DEL CAMPO-SANTANDER	DIARIO
REGIONAL	12,55	PALENCIA-MEDINA DEL CAMPO	DIARIO
REGIONAL	-	VALLADOLID/PALENCIA	LUNES A VIERNES NO CIRCULA 25/7 Y 15/8/94
RAPIDO	13,09	IRUN/BILBAO-CORUÑA/VIGO	DIARIO
RAPIDO	13,25	IRUN/SALAMANCA	DIARIO
REGIONAL	14,00	PALENCIA-VALLADOLID	LUNES A VIERNES NO CIRCULA 25/7 Y 15/8/94
REGIONAL	14,11	VALLADOLID-LEON	DIARIO
RAPIDO	14,28	VIGO/CORUÑA/GIJON-BARCELONA SANTS	DE GIJON (DIARIO) DE VIGO (M,J,S) DE CORUÑA (L,X,V,D) DIARIO DEL 22/6 AL 24/9/94
TALGO	14,36	GIJON/ALICANTE	DIARIO (SAB. MADRID CHA.) EL 30/7 CONT. A ALICANTE
REG.EX.	14,41	MADRID ATOCHA-LEON	SAN MARCOS DIARIO
REGIONAL	-	VALLADOLID-PALENCIA	DIARIO (EXCP. S,D) NO CIRC. EL 25/7 Y 15/8/94
REGIONAL	15,15	PALENCIA- MEDINA DEL CAMPO	DIARIO ENTRE VALLADOLID Y MEDINA NO CIRC. SABADO, DOMINGOS, 25/7 Y 15/8/94
REGIONAL	15,47	LEON/VALLADOLID-MADRID CHA.	DIARIO
REGIONAL	-	MEDINA DEL CAMPO-PALENCIA	DIARIO
RAPIDO	16,11	BARCELONA SANTS-GIJON/CORUÑA/VIGO	A GIJON (DIARIO) VIGO (L,X,V) CORUÑA (M,J,S,D) DIARIO DEL 23/6 AL 24/9/94
REGIONAL	16,15	PALENCIA-MEDINA DEL CAMPO	DIARIO EXCEPTO DOMINGOS
REG.EXP.	16,26	MADRID CHA.-BURGOS/VITORIA	DIARIO
RAPIDO	16,52	VIGO/CORUÑA-BILBAO/HENDAYA	DIARIO
RAPIDO	16,52	SALAMANCA-HENDAYA	DIARIO
REG.EX.	17,09	LEON-MADRID CHA.	SAN MARCOS DIARIO
REGIONAL	17,17	SANTANDER-VALLADOLID	DIARIO
REGIONAL	17,27	MEDINA DEL CAMPO-SANTANDER	DIARIO
TALGO	18,00	ALICANTE-GIJON	DIARIO (DOM. DE MADRID CHA.) EL 31/7 DE ALICANTE
REGIONAL	18,12	MADRID CHA.-VALLADOLID/LEON	DIARIO
TALGO	18,14	SANTANDER-MADRID CHA.	DIARIO
REGIONAL	18,30	LEON- MADRID ATOCHA	DOMINGOS CIRC. 25/7 Y 15/8 NO CIR. 24/7 Y 14/8/94
REGIONAL	18,45	SANTANDER-MEDINA DEL CAMPO	DIARIO (SABADOS A VALLADOLID)
REGIONAL	19,16	MADRID ATOCHA-PONFERRADA	LINCE VIERNES
INTERC.	19,25	GIJON-MADRID CHAMARTIN	DIARIO
TALGO	19,27	ALICANTE-SANTANDER	DIARIO
REGIONAL	19,33	MIRANDA/BURGOS-VALLADOLID	DIARIO
REGIONAL	19,37	MADRID ATOCHA-SANTANDER	LINCE VIERNES
REGIONAL	19,44	LEON-SALAMANCA	DIARIO
REG.EXP.	20,03	VITORIA/BURGOS-MADRID ATOCHA	DIARIO
REGIONAL	20,07	SALAMANCA-LEON	DIARIO EXCEPTO SABADOS
REGIONAL	20,28	VALLADOLID-REINOSA	DIARIO EXCEPTO SABADOS
REGIONAL	20,30	SANTANDER-MADRID ATOCHA	LINCE DOMINGOS CIRC. 25/7 Y 15/8 NO CIRC. EL 24/7 Y 14/8/94
REGIONAL	20,30	PONFERRADA-MADRID ATOCHA	LINCE DOMINGOS CIRC. 25/7 Y 15/8 NO CIRC. EL 24/7 Y 14/8/94
REG.EXP.	20,42	MADRID ATOCHA-BURGOS/VITORIA	DIARIO EXCEPTO SÁBADOS
REGIONAL	-	VALLADOLID-PALENCIA	DIARIO
REG.EXP.	21,41	MADRID ATOCHA-LEON	RIO BERNESGA DIARIO
REGIONAL	21,55	LEON-VALLADOLID	DIARIO
REG.EXP.	-	MADRID CHAMARTIN-PALENCIA	DIARIO EXCEPTO SABADOS
REGIONAL	22,23	SANTANDER-VALLADOLID	SAB. Y DOM. DEL 2/7 AL 11/9 CIRC. 25/7 Y 15/8/94
REGIONAL	-	MADRID ATOCHA-PALENCIA	VIERNES
REGIONAL	-	MEDINA DEL CAMPO-PALENCIA	DIARIO EXCEPTO VIERNES Y SABADOS

TELEFONOS

Hospital General "Río Carrión"	722900
Ambulatorio	744011
Hospital Provincial "San Telmo"	728200
Cruz Roja (oficinas y coordinadora)	700507 - 700503
Cruz Roja (urgencias)	222222
Clínica "Virgen de la Salud"	747700
Ambulancias	752240
Ambulancias Cruz Roja	744146
Ambulancias Vipamiel	844676
Ambulancias UCI móvil	748023
Servicio de asistencia mecánica y grúa permanente	751385
Policía (urgencias)	091
Cuerpo Nacional de Policía	743011
Protección Civil	006
Bomberos (Palencia capital: 080)	721111
Subsector de Tráfico	720688
Guardia Civil	062
Policía Municipal (092)	747677
Ayuntamiento	718100
RENFE-información	743019
Autobuses RENFE	743222
Taxis: Parada Federación	742126
" " Pasaderas	740810
" " San José	720016
" " San Lázaro	722076
" " Est. RENFE	743919
" " Avda. San Telmo	713790
Iberdrolas, averías	742557
Asociación de Alcohólicos Rehabilitados de Palencia (A.R.P.A.)	728958
Teléfono de la vida ADEVIDA. Palencia	728954
Teléfono información para la mujer (900)	191010
Hospital Psiquiátrico "San Luis"	720900

FARMACIAS

Lunes, 30: D. José M.ª Fernández Nieto (C/. Mayor, 40) y D. José Fernando Aragón Pajares (C/. Maldonado, 2).

Martes, 31: D. José M.ª González Manteca (C/. Mayor, 104) y D.ª M.ª Carmen Varona Sánchez (Plaza Héroes del Alcázar, 4).

Servicio nocturno: D. Isidoro de Fuentes Fenech (C/. Lope de Vega, 7). Diariamente desde las 10'30 de la noche

HORARIOS AUTOBUSES ESTACION DE PALENCIA

DESTINO	LUNES A VIERNES (Laborables)	SABADOS (Laborables)	DOMINGOS Y FESTIVOS
VALLADOLID	07'00 - 08'00 - 08'15 - 09'45 10'00 - 12'00 - 14'00 - 15'00 16'15 - 18'00 - 19'00 - 20'00 21'00	08'00 - 08'15 - 09'45 10'00 - 12'00 - 14'00 15'30 - 16'15 - 18'00 19'30	08'30 - 15'30 18'00 - 20'00
BURGOS	08'30 - 13'30 - 19'10	09'30 - 13'30 - 19'10	
SALAMANCA	12'05	12'05	Festivos 12'05 Domingos NO
ZAMORA	12'05	12'05	Festivos 12'05 Domingos NO
LEON	07'45	07'45	
MADRID	08'15 - 10'00 15'30 - 18'00	08'15 - 10'00 15'30 - 18'00	08'30 - 15'30 18'00 - 20'00
BARCELONA	14'50 - 21'45	14'50 - 21'45	14'50 - 21'45
ZARAGOZA	14'50 - 21'45	14'50 - 21'45	14'50 - 21'45
SANTANDER	10'30 - 18'30	10'30 - 18'30	10'30 - 18'30
BILBAO SAN SEBASTIAN IRUN	14'45 - 17'45	14'45 - 17'45	Festivos SI Domingos NO
VITORIA	14'45	14'45	Festivos SI Domingos NO
PAMPLONA	15'00	15'00	15'00
CACERES BADAJOZ	12'05	12'05	Festivos SI Domingos NO
ORENSE PONTEVEDRA	12'30 - 00'20	12'30 - 00'20	12'30 - 00'20
AMUSCO	13'45 - 18'30	13'45	
ASTUDILLO	13'30 - 19'15	13'30	
BALTANAS	13'30 - 19'00	14'00	
BASCONES OJ.	18'30	13'45	
BECERRIL	07'45 - 13'30 - 18'15 - 19'15	07'45 - 13'30	
BENAVENTE	17'50	13'00	
BUENAVISTA	13'30 - 18'00	08'30 - 13'30	
CALZADA M.	19'30	14'00	
CARRION C.	08'00 - 13'30 - 18'00 (19'30 viernes y vísperas fiesta)	08'00 - 13'30 - 18'00	08'00 - 19'15 Domingos y festivos 19'15
CERVERA PGA.	13'30 - 18'00	08'30 - 13'30	
CEVICO NAVERO	19'00	14'00	
CEVICO TORRE	13'30 - 18'00	13'30	
DUEÑAS	07'00 - 08'00 - 09'45 - 12'00 14'00 - 15'00 - 16'15 - 18'00 19'00 - 20'00 - 21'00	08'00 - 09'45 12'00 - 14'00 16'15 - 19'30	08'30 - 15'30 18'00 - 20'00
FROMISTA	13'45 - 18'30	13'45	
FUENTES NAVA	13'00 - 19'00 (Miércoles NO)		
GUARDO	08'00 - 13'30 - 18'00 (19'30 viernes y vísperas fiesta)	08'00 - 13'30 - 18'00	08'00 - 19'15 Domingos y festivos 19'15
HERRERA PGA.	18'30	13'45	
ITERO VEGA	13'30 - 19'15	13'30	
LANTADILLA	13'30 - 19'15	13'30	
MELGAR FTAL.	19'15	13'30	
MELGAR YUSO	13'30 - 19'15	13'30	
OSORNO	13'45 - 18'30	13'45	
PAREDES	07'45 - 13'30 - 18'15 - 19'15	07'45 - 13'30	
QUINTANA PTE.	08'30 - 13'30 - 19'10	09'30 - 13'30 - 19'10	
SAHAGUN	07'45	07'45	
SALDAÑA	08'00 - 13'30 - 18'00 (19'30 viernes y vísperas fiesta)	08'00 - 13'30 - 18'00	08'00 - 19'15
SAN CEBRIAN	13'00 - 19'30	14'00	
SANTERVAS	17'00	14'00	
SANTIBAÑEZ	17'00	13'30	
SANTILLANA CAM.	13'45 - 18'30	13'45	
TORQUEMADA	08'30 - 13'30 - 19'10	09'30 - 13'30 - 19'10	
V. DE BAÑOS	13'30 - 18'00 - 20'00	13'30	
VILLADA	07'45 - 18'15	07'45 - 13'30	
VILLALON	13'00 - 17'50	13'00	
VILLARRAMIEL	13'00 - 17'50	13'00	
VILLOLDO	08'00 - 13'30 - 18'00	08'00 - 13'30 - 18'00	08'00 - 19'15
VILLOTA DUQUE	Lunes, martes, miércoles, jueves y sábados, 13'30 h. Viernes, 18 h.		

M.C.D.2022

Antena 3 TV retransmitirá las corridas de Aranjuez, Cáceres y Madrid

Toros en Aranjuez, Cáceres y Madrid en Antena 3 TV

De la familia numerosa a la familia "mini", en "Los unos y los otros"

Tom Cruise debuta como director en Canal Plus

José PRIETO

Madrid, (EFE).- Cada vez están más lejos en el tiempo aquellas familias numerosas, plagadas de hijos, abuelos y algún que otro familiar, que convivían en habitaciones con literas y con un patriarca que multiplicaba sus recursos económicos en el pluriempleo.

La gran familia" es el título de una película, en sus tiempos emblemática, que representaba fielmente el espíritu del desarrollismo franquista y de la moral de los tiempos: muchos hijos en una familia unida, representativa de un futuro mejor.

Hoy, tiempos de crisis, la familia tradicional ha caído también en el pesimismo de un futuro que no se vislumbra. Las parejas tienen uno o dos hijos como máximo y estos vienen cuando los padres están ya en el umbral de la madurez.

Antes, el solterón o la solterona eran casi símbolo del fracaso, hoy casi un millón y medio de personas viven solas en España; los homosexuales, en otros tiempos condenados al gueto, hoy exigen legalizar sus situación con sus parejas del mismo sexo.

Ante el "año internacional de la familia" que se celebra en 1994, las nuevas formas del núcleo familiar exigen nuevas leyes, aunque haya organizaciones sociales, como la Iglesia Católica, que se opongan a todo tipo de cambio y propugnen los "valores tradicionales".

El programa de debates de TVE1, "Los unos y los otros", afronta esta semana este tema donde bajo el título de "la familia que viene", quiere afrontar los nuevos temas que están planteados en la sociedad, como la legalización del concubinato, el nuevo matrimonio de los divorciados o la actual prohibición para que las parejas de lesbianas puedan tener hijos a través de la fecundación "in vitro".

Para debatir sobre este tema estarán en el estudio de "Los unos y los otros" Juan Carlos Mato, director general de Protección Jurídica del Menor; Elisa Veiga, juez de familia; Amando de Miguel, sociólogo; Gabriel Albiac, filósofo y escritor; Fernando Vizcaino Casas, abogado y escritor; José Luis Pérez Raez, alcalde de Leganés; Mercedes Soriano, escritora y Montserrat de Lamuenda, presidenta de Acción Familiar.

TOROS EN ARANJUEZ, CACERES Y MADRID

La cadena privada Antena 3 TV emite hoy la tradicional corrida de San Fernando desde la Plaza de Toros de Aranjuez, con toros de la ganadería de Sepúlveda.

Paco Ojeda, que esta temporada reaparece oficialmente tras retirarse de los ruedos en 1988, a causa de un cólico nefrítico, comparte cartel con Finito de Córdoba y con el torero local Regino Aguido, que tomará la alternativa en esta corrida.

Por su parte, la primera cadena de TVE emitirá desde Cáceres una corrida con toros de Vitorino Martín, para los diestros Joselito y Enrique Ponce.

Canal Plus continúa con la emisión de las corridas de la Feria de San Isidro para sus abonados. Mañana Emilio Muñoz, José Antonio Ruiz "Espartaco" y Finito de Córdoba lidiarán en Las Ventas reses de Torrestrella.

LOS GRANDES OSOS DE ALASKA

El programa de sobremesa de La 2, Mundo Natural, ofrece hoy un interesante reportaje sobre una de las especies de animales mas amenazadas por la extinción como son los osos.

El reportaje se centra sobre los osos "grizzly", especie compuesta por unos 40.000 ejemplares que viven en las regiones heladas de Alaska, verdaderas moles que llegan a pesar media tonelada y necesitan gran cantidad de alimento, dadas las duras condiciones de vida, que van desde las bayas silvestres al salmón, aunque no desdeñan ni la carroña ni la práctica del canibalismo.

TOM CRUISE DEBUTA COMO DIRECTOR

El actor Tom Cruise, célebre por sus interpretaciones en películas como "Nacido el 17 de julio" o "Rain man", debutó cómo director con un telefilm titulado "El timo", que Canal Plus emite hoy en su serie negra "Angeles caidos".

Este capítulo, interpretado por Isabella Rosellini y Peter Gallagher, cuenta la historia de Mitch, un jugador empedernido que pierde todos los ahorros de su mujer en Las Vegas y para colmo es estafado por una mujer que le recoge en auto stop.

PROGRAMACION DE RADIO

RADIO 5 Todo Noticias — RNE Radio Nacional de España

Información continua nacional e internacional, regional y local desde las 7 de la mañana a la una de la madrugada, de lunes a viernes. Sábados y domingos, Radio 5 Fin de Semana con información, música y programas.

La información de Palencia se emite en boletines de 5 minutos, cada media hora, en el minuto 10 y en el 40. La actualidad de Castilla y León, también en boletines de 5 minutos cada media hora, se emite en el minuto 25 y el 55. El resto de la programación se dedica íntegramente a las noticias nacionales e internacionales

	Onda Media	*F.M*
Radio 1	–	*91.8*
Radio 2 Clásica	–	*101.0*
Radio 3 Pop	–	*97.6*
Radio 5 Todo Noticias	*603*	*88.0*

94.7 (F.M.) — De lunes a viernes

antena3

07,20 a 07,30, El primero de la mañana, edición regional.
07,50 a 08,00, El primero de la mañana, edición Palencia.
08,20 a 08,35, El primero de la mañana, edición Palencia, segundo tiempo.
11,05 a 11,10, Avance informativo local.
12,05 a 13,30, Días de Radio (noticias, entrevistas, comentarios...).
13,30 a 14,00, La tertulia de Antena 3.
14,05 a 14,15, Informativo Regional.
14,15 a 14,30, Antena de Palencia, informativo local y provincial.
14,30 a 15,00, Al contraataque, información deportiva.
19,05 a 20,00, Palencia ahora (curiosidades, noticias, comentarios, tertulias...).

Sábado:

08,20 a 08,30, El primero de la mañana, edición regional.
13,05 a 14,15, Somos como somos (información, cine, horóscopo, música...).
14,15 a 15,00, Al contraataque, toda la actualidad deportiva para el fin de semana.

Domingo:

13,05 a 15,00, Somos como somos (información, cultura, con folios y a lo loco, música, deportes...).

89.6 (F.M.) — De lunes a viernes

CADENA DIAL

08,00 a 21,00, Fórmula DIAL (Programación musical con canciones interpretadas exclusivamente en castellano).
21,00 a 22,00, Sonora DIAL (Sonidos latinos, salsa, rumba, merengue...).
22,00 a 24,00, Dentro de ti (Las mejores baladas del pop nacional).
24,00 a 04,00, A solas contigo (Temas románticos, salpicados con pequeñas frases y pensamientos célebres con dedicatorias del oyente).
04,00 a 08,00, Fórmula DIAL.

Programación local: Mañanas: De 9 a 15 horas. **Tardes:** De 16 a 20 horas.

Sábado:

08,00 a 20,00, Fórmula DIAL.
20,00 a 21,00, Tiene Sevilla (Programa dedicado a promocionar los nuevos valores de la música del sur).
21,00 a 22,00, Altozano (Tiempo para el flamenco).
22,00 a 24,00, Fórmula DIAL.

Programación local: Mañana: De 10 a 14 horas.

Domingo:

09,00 a 20,00, Fórmula DIAL.
20,00 a 21,00, Rumbeolas (Programa dedicado a la rumba).
21,00 a 22,00, Altonazo (Tiempo para el flamenco).
22,00 a 23,00, Fórmula DIAL.
23,00 a 24,00, Las estrellas (Monográfico dedicado a nuestras estrellas, con entrevistas y sus canciones).

Programación local: Mañana: De 10 a 13 horas.

96.2 (F.M.) — De lunes a viernes

SER

07,50 a 08,00 Hoy por hoy (Redacción Palencia)
08,50 a 09,00 Hoy por hoy (Redacción Palencia)
12,00 a 14,00 Hoy por hoy (Palencia)
14,10 a 14,30 Hora-14 (Redacción Palencia)
15,10 a 15,30 Ser deportivos
15,30 a 16,00 La Voz del Campo, Club de la Tarde
19,05 19,30 Club de las 7

Sábado:

07,50 a 08,00 Matinal Ser (Redacción Palencia)
08,50 a 09,00 Matinal Ser (Redacción Palencia)
12,30 a 13,30 A vivir que son dos días (Palencia)
13.30 a 14,00 Ser deportivos
14.10 a 14,30 Hora-14 (Redacción Palencia)

Domingo:

12,05 a 14,00 A vivir que son dos días (Palencia)
14,10 a 14,30 Hora-14 (Redacción Palencia)
15,35 a 16,00 Carrusel Deportivo (Palencia)
21,00 a 21,25 Carrusel Deportivo (Palencia)

M.C.D.2022

tve1

07,00.- EURONEWS
07,30.- TELEDIARIO MATINAL
09,00.- LA PRIMERA RESPUESTA
09,45.- ESTRELLITA MIA
11,20.- PASA LA VIDA
12,00.- NOTICIAS
13.30.- EL MENU DE KARLOS ARGUIÑANO
13,55.- NOTICIAS
14,00.- INFORMATIVO TERRITORIAL
14,30.- NO TE RIAS QUE ES PEOR
15,00.- TELEDIARIO 1
15,30.- ELECCIONES AL PARLAMENTO EUROPEO
15,35.- ALEJANDRA
16,30.- MARIELENA
17,25.- NOTICIAS
17,25.- BLOSSOM
18,20.- COLORIN COLORADO
18,25.- TENDIDO CERO. TOROS
20.30.- DIRECTO, DIRECTO
21,00.- TELEDIARIO 2
21,27.- EL TIEMPO
21,30.- ELECCIONES AL PARLAMENTO EUROPEO
21,40.- EL RETONNO
22,35.- CODIGO UNO
23,40.- LOS UNOS Y LOS OTROS
01,00.- TELEDIARIO 3
01.30.- TENDIDO CERO. FERIA DE SAN ISIDRO
01,40.- TENSION EN LA NOCHE
02,30.- DIGA 33
03,00.- TELEDIARIO 4
03,30.- DIRECTO, DIRECTO (R)
04,00.- DESPEDIDA Y CIERRE

la 2 tve

07,30.- PINNIC
09,10.- LOS DESAYUNOS DE RADIO 1
10,00.- LA AVENTURA DEL SABER
11,30.- LA PELICULA DE LA MAÑANA
"Lulú"
Dirección: Fernando Cerchio
Intérpretes: Valentina Coratese, Marcelo Mastroianni
13,10.- PINNIC
- LOS ANIMALES DEL BOSQUE (13.00)
- BOB, EL GENIO DE LA BOTELLA (13.30)
- MOOMIN (14,00)
- LOS TROTAMUNDOS (14,30)
15,00.- CIFRAS Y LETRAS
15,30.- GRANDES DOCUMENTALES.
- DOCUMENTAL (15,30)
- TRAVESIA DE LAPONIA A KOLA (16,30)
17,00.- LA PELICULA DE LA TARDE
"Compañeros de viaje"
Dirección: Philip Saville
19,00.- ALATUL
19,30.- PINNIC
20,55.- LA ISLA DEL TESORO
21,00.- ZONA ACB
21,30.- MURPHY BROWN
22,00.- LA ESTRELLA ES... EL CINE
"Joe contra el volcán"
Dirección: John Patrick Shanley
Intérpretes: Tom Hank, Meg Ryan, Lloyd Bridges.
24,00.- DIAS DE CINE
00.30.- ASI SE HIZO... CANCION DE CUNA
01,00.- ELECCIONES AL PARLAMENTO EUROPEO
01,25.- CINE CLUB. CINE CLASICO
"Magnolia"
Dirección: Harry A. Pollard
03,15.- DESPEDIDA Y CIERRE

Antena 3 Televisión

06.30.- RODILLO DE PROGRAMACION
07,00.- MI BELLA GENIO
07,30.- TRAS 3 TRIS, BUENOS DIAS
09,30.- PASIONARIA
10,15.- SANTA BARBARA
11,15.- TODO VA BIEN
13,00.- EL EQUIPO A
14,00.- UN MUNDO DIFERENTE
14,30.- EL PRINCIPE DE BEL AIR
15,00.- NOTICIAS
15,30.- TELECINE
17,30.- CURVAS PELIGROSAS
18,30.- SALVADOS POR LA CAMPANA
19,00.- CALIFORNIA DREAMS
19,30.- LOS VIGILANTES DE LA PLAYA
20,30.- LAS HISTORIAS DE AMOR
21,00.- NOTICIAS
21,30.- AY SEÑOR, SEÑOR
22,30.- ENCANTADA DE LA VIDA
00,00.- MAS ALLA DE LA REALIDAD
01,00.- NOTICIAS
01,30.- CINE
03,30.- TELEVENTA
05,00.- CINE MADRUGADA

Tele 5

06,00.- AVANCE DE PROGRAMACION Y ESPACIOS PROMOCIONALES
06,30.- RASCAL
07,00.- LA TELE ES TUYA, COLEGA
09,00.- LOS PERIODICOS
09,15.- ANTONELLA
10,05.- MICAELA
10,55.- COMER ES UN PLACER
11,10.- HOTEL
12,00.- ¿DE QUE PARTE ESTAS?
13,15.- LA RULETA DE LA FORTUNA
14,00.- VEREDICTO
14,30.- LAS NOTICIAS
14,40.- GIRO DE ITALIA'94
16,00.- CINE ESPAÑOL: "Mi último tango"
18,30.- DEJATE QUERER
19,30.- SU MEDIA NARANJA
20,30.- LAS NOTICIAS
21,00.- TELECUPON
21,05.- GIRO DE ITALIA'94 (RESUMEN)
21,10.- MISTERIOS SIN RESOLVER
22,30.- EXPEDIENTE "X"
23,30.- POLICIAS DE NUEVA YORK
00,30.- MISTERIOS PARA TRES
01,30.- GIRO DE ITALIA'94
01,40.- ENTRE HOY Y MAÑANA
02,10.- CINE: "Idilio en septiembre"
04,05.- NOVEDADES INCREIBLES
04,35.- CIERRE DE EMISION Y ESPACIOS PROMOCIONALES

CANAL+

08,05.- ABC WORLD NEWS
08,30.- DIBUJOS ANIMADOS: Huckleberry Finn
08,55.- EL GRAN MUSICAL
09,52.- REDACCION. NOTICIAS
10,00.- CINE: "La ardilla roja"
11,51.- CINE: "Dime una mentira"
13.17.- PIEZAS
13,35.- LOS 40 PRINCIPALES
14,00.- REDACCION. NOTICIAS
14,05.- TELESERIE: El club de la medianoche
14,30.- PRIMER PLANO
15,00.- CINE: "Jugando en los campos del Señor"
18,00.- AVANCE. REDACCION
18,05.- PREVIO TOROS
19,00.- TOROS: FERIA DE SAN ISIDRO
21,28.- INFORMACION METEOROLOGICA
21,30.- REDACCION. NOTICIAS
21,53.- INFORMACION DEPORTIVA
21,57.- PRIMER PLANO
22,00.- ESTRENO CANAL+: "Europa, Europa"
23.48.- SERIE: Angeles caídos
00,18.- CINE: "Bajo otra bandera"
01,48.- CINE: "Peppermint frappé"
03,21.- CIERRE

Las quejas de los partidos contra televisión se generalizan

IU recurre ante la Junta Electoral el acuerdo PSOE-PP sobre debates televisivos

Madrid, (EFE).- Izquierda Unida recurrirá hoy ante la Junta Electoral Central el acuerdo alcanzado entre el PSOE y PP por el que sus respectivos cabezas de lista al Parlamento Europeo mantendrán dos debates televisivos cara a cara, y pedirá su suspensión, por entender que vulnera la Ley Electoral.

Angel García Castillejo, representante general de IU ante la Junta Electoral Central, informó ayer a EFE de la presentación de este recurso, sobre el que deberá decidir hoy mismo la Junta, ya que el primero de los debates acordados que enfrentará a Fernando Morán con Abel Matutes está previsto que se celebre el martes, día 31, en Antena 3 Televisión.

El segundo de estos espacios cara a cara tendrá lugar el 7 de junio, en la cadena de televisión Tele 5.

IU entiende que estos debates vulneran el principio de neutralidad informativa y de pluralidad que debe guardar una televisión de carácter público y esencial, aunque se trate de emisoras en régimen de concesión administrativa, como es el caso de estas dos cadenas televisivas.

La formación que lidera Julio Anguita presentó ya en los pasados comicios generales un recurso contra los debates cara a cara entre Felipe González y José María Aznar realizados en Antena 3 y Tele 5, que fue estimado sólo parcialmente, según García Castillejo, al entender la Junta que la pluralidad estaba garantizada con la emisión de programas destinados a otras formaciones.

Este hecho motivó la presentación de un recurso contencioso-administrativo ante el Tribunal Supremo, que está pendiente de sentencia.

Izquierda Unida insiste en que la neutralidad informativa se debe concretar en espacios concretos y franjas horarias que garanticen altos niveles de audiencia, con debates en los que participen no sólo dos candidatos sino el resto de los cabezas de lista de otras formaciones con representación parlamentaria.

Según García Castillejo, no es lo mismo un debate en el que el nivel de audiencia conseguido supera los 10 millones de espectadores, como ocurrió en los pasados comicios, que un espacio electoral que se emite a las dos de la madrugada.

Este será el argumento con que defenderá mañana IU su recurso ante la Junta Electoral Central, para que atienda su petición de que suspenda los debates acordados entre PSOE y PP con sus respectivos cabezas de lista.

M.C.D.2022

GORDO DE LA PRIMITIVA

Bote de mil millones al no aparecer ningún acertante de primera categoría

Madrid, (EFE).- Una vez finalizado el escrutinio del sorteo del sorteo de El Gordo de la Lotería Primitiva celebrado ayer en Madrid no han aparecido acertantes de primera categoría, por lo que se acumula un bote de 1.003.385.527 pesetas para el próximo sorteo. De segunda categoría (cinco números más el complementario), ha aparecido un ganador que recibirá 83.370.540 pesetas.

Los acertantes de tercera categoría (cinco números) cobrarán 952.806 pesetas; los de cuarta (cuatro números), 23.870 pesetas, y los de quinta (tres números), 5.000 pesetas.

Agustín Moreno Sevilla ingresa en la unidad de reanimación

Bilbao, (EFE).- Agustín Moreno Sevilla, una de las tres personas heridas de gravedad ayer al estallar dos artefactos explosivos en Muskiz y en Bilbao, ha quedado ingresado esta tarde en la unidad de reanimación del Hospital de Cruces, informaron fuentes de este centro. Según el último parte facilitado por el equipo médico de urgencias de Cruces, Agustín Moreno, de 72 años de edad, quien sufrió amputación de las dos manos al explotarle el bolso de mano que recogió en un jardín del monte Artxanda, fue intervenido esta tarde, practicándosele "regularización de amputación bilateral a nivel de articulación radiocubital distal".

El primer toro dio una espectacular voltereta en el momento de derribar al caballo.- (Foto EFE)

Toros / Feria de San Isidro

Pauloba se quedó en puertas de un triunfo grande

Juan Miguel NUÑEZ

Madrid, (EFE).- Por enésima vez Luis de Pauloba ha vuelto a demostrar la excelente aptitud y actitud que atesora para ser figura del toreo, ayer en Las Ventas, con dos emocionantes y enjundiosas faenas que, sin embargo, terminó estropeando con los aceros.

La estrategia empresarial de montar carteles baratos en el fin de semana a base de toreros considerados modestos pero que apuntan muchas posibilidades de futuro, estuvo a punto ayer de dar resultado.

Para este tipo de corridas se buscan ganaderías con marcado acento torista, lo que significa que, cuando menos, la emoción por el toro está asegurada, aunque las posibilidades de lucimiento que ofrecen a los toreros suelen ser más bien escasas por no decir nulas.

Pero si por casualidad alguno de los seis "se equivoca" y medio embiste, cualquiera de la terna está dispuesto a formarle un lío, porque a Jiménez, a Pauloba y Gonzalves, con ser toreros muy jóvenes les sobra afición y conocimientos para subirse al carro del triunfo a la menor oportunidad que se les presente.

Aunque, como siempre se ha dicho que la alegría dura poco en la casa del pobre, luego llegan las circunstancias imprevistas que acaban por estropearlo todo. Así es como Mariano Jiménez y sobre todo Pauloba acariciaron el triunfo, cada uno de ellos en sus dos toros, aunque ninguno remató por diversas circunstancias.

Mariano Jiménez salió embalado en su primero, al torear de maravilla con el capote, lo mismo en los lances de recibo que al poner el toro en suerte por chicuelinas y con el remate de una preciosa tijerilla. Puso banderillas seguro y vibrante, pero el ritmo se rompió en la muleta. El toro, que se venía andando y no paraba de mirar al torero, se apagó por completo y no dejó desahogo.

En el cuarto volvió a banderillear, aunque con más apuros que en el anterior, destacando en un ajustado par al quiebro por dentro. El toro colaboró más que ninguno en la muleta. Jiménez lo toreó correcto, pero algo frío y sin reposo. Queda la duda de que podía haber triunfado si le baja más la mano, si se hubiera decidido a mandar más en el toro. Terminaría de estropearlo todo con la espada.

Pauloba fue el que más cerca lo tuvo. Su primero, blando y manso, se vino arriba en la muleta. Un toro bronco y descompuesto, que rebañaba por los dos pitones. Pauloba se dobló con él de poder a poder, en un comienzo de faena muy emocionante. Por el pitón derecho le enjaretó series más que meritorias, bajándole la mano y "tragando" lo indecible.

A la segunda tanda ya había coro de "olés" y murmullo de aprobación tras el remate. La plaza y, por supuesto, el toro, terminaron rendidos al torero de Aznalcollar. Pero luego se lio a pinchar con la espada y el descabello, y lo que iba camino de oreja se tornó en un aviso y una simple ovación.

La Policía de Uruguay desconoce la supuesta presencia de Roldán en el país

Montevideo, (EFE).- Fuentes policiales uruguayas desmintieron ayer sábado la supuesta presencia en el país del ex-director general de la Guardia Civil española, Luis Roldán, actualmente prófugo de la justicia acusado de malversación. De la supuesta visita de Roldán a Uruguay había informado ayer un medio de prensa madrileño, el que afirmó que el prófugo se escondía en un chalet de la ciudad de Colonia (unos doscientos kilómetros al oeste de Montevideo y justo frente a Buenos Aires), propiedad del embajador ecuatoriano en Uruguay, Eduardo Cabeza Molina. El embajador ecuatoriano negó tener ninguna propiedad en Colonia ni en ningún lugar del Uruguay, y menos "mantener relaciones con delincuentes comunes", al tiempo que declaraba "calumniosa" la información sobre su vinculación con Roldán. La policía local de Colonia desmintió también que se hubiese localizado en esa ciudad a Roldán e informó de que había retenido "a un periodista español que recorría la ciudad demandando por la casa del embajador de Ecuador, el cual fue puesto en libertad tras identificarse".A su vez el jefe de Interpol en Uruguay, Víctor Rocha, consultado por la prensa se manifestó sorprendido de que la policía española no le hubiese trasmitido la información sobre la supuesta presencia del fugado en el Uruguay, de la cual no tenía ninguna otra noticia. "Se trata de una patraña, aunque no sé con que objetivo", añadió por su parte el embajador Cabeza, quien anunció además que iniciará acciones penales contra el medio de prensa español que difundió la noticia, en defensa de su "buen nombre y prestigio".

Se centran en el retraso en el proceso para ejercer el derecho

Aumentan las quejas de los objetores de conciencia

Madrid, (EFE).- El Defensor del Pueblo destaca en su informe relativo al año 1993 el "aumento" del número de quejas de los objetores de conciencia, sobre todo centradas en los retrasos que existen en el mecanismo del proceso para ejercer este derecho constitucional.

La actuación del Defensor del Pueblo en la protección del derecho a la objeción de conciencia se ha dirigido al conocimiento de la evolución del número de peticiones para su reconocimiento, dado el "notable incremento de solicitudes que ha desbordado las previsiones organizativas de las administraciones competentes".

Asimismo también se ha centrado en vigilar las garantías para el ejercicio de la objeción, "no sólo en cuanto a los retrasos significativos" detectados en el proceso, sino también "por el aumento de quejas" que ha recibido esta Institución.

Respecto a los atrasos en la incorporación a la Prestación Social Sustitutoria (PSS), un total de 65.155 objetores están pendientes de clasificar y el Defensor del Pueblo considera que esta situación perjudica a estas personas que "tienen dificultades para encauzar y planificar su vida profesional al tener pendiente el cumplimiento de la PSS".

En cuanto a las prórrogas y aplazamientos para la realización de la PSS "son muy numerosos las quejas recibidas" y por diferentes motivos, como que en la mayoría de los casos no tienen la oportuna respuesta de las autoridades competentes "colocando a los objetores en situación de inseguridad y, en muchos casos, teniendo que incorporarse al no estar resueltas sus peticiones de aplazamiento".

Se subraya que, en la mayoría de las quejas planteadas, "el organismo competente no da una respuesta, con la prontitud debida, a las peticiones de informe formuladas por esta institución, lo que provoca un empeoramiento en la incertidumbre de los afectados, al no tener siquiera la información que solicita" esta institución".

Las peticiones de prórroga y aplazamiento se sustentan fundamentalmente en motivos familiares y laborales o en motivos de estudio y "en algunos casos -especifica el informe- la petición de aplazamiento no ha impedido la incorporación a la prestación del servicio del objetor".

"Las denegaciones de aplazamiento están provocando situaciones anómalas que afectan tanto al interesado como a su entorno familiar y laboral y que son objeto de investigación" por parte de esta institución.

También han sido numerosas las quejas recibidas en el año 1993 relativas a las peticiones de exclusión derivadas de alguna deficiencia de carácter físico y que "tampoco han sido, en muchos casos, contestadas".

M.C.D.2022